



くずまき

2013

1

No.729

北緯40度ミルクとワインとクリーンエネルギーのまち

お~いし~いっ

"わいわい遊びのがっこう"でへっちょこだんごづくり (12月10日)

関連記事10ページ

●主な内容

年頭のごあいさつ	2～3頁
酪農シンポジウム	4～5頁
スマイル/山本三兄弟	20～21頁



年頭の ごあいさつ

葛巻町長 鈴木重男



新年明けましておめでとうございます。今年が皆さまにとりまして、希望に満ちあふれる素晴らしい年でありますようお祈り申し上げます。また、日ごろから町政全般に対するご理解とご協力に心から感謝申し上げます。

私は、常日ごろから、町民の皆さまが日々の生活で感じるさまざまな「不安」を一つひとつ解消していくことが、本当の意味での「豊かさ」や「幸せ」につながっていくものと考えており、その「不安」を一つでも多く解消するべく、「安全・安心な町づくり」のための取り組みを進めて参りました。一昨年の記録的な大雪や東日本大震災による大規模停電の教訓を将来に生かすため、災害時に避難所となる町内25地区センターに太陽光発電設備と蓄電設備などを整備しました。災害時の電源を確保することに加え、平常時はその売電収入を各自治会などの活動費としてもご活用いただいているところでもあります。

また、町内全域に光ファイバー網を整備できたことにより、地上デジタル放送視聴、防災・行政情報の受信、高速インターネットの利用のほか、自主放送「くずまきテレビ」を開局し、全国に先駆けて町議会の生中継を実現するなど、町民の皆さまが必要とする情報を必要なときに得られるよう情

報伝達システムの整備に取り組んできたところでもあります。

昨年11月には、町の中心校である葛巻小学校に、本町初となる温水プールが完成しました。熱源システムにペレットボイラーを導入し、建物の骨組みは町産カラムツ集成材を用いるなど、葛巻らしさをふんだんに取り入れたプールであり、一般開放も積極的に行って参りますので、多くの方々からご利用いただきたいと思っております。

そして昨年は、明治25年、本町に初めてホルスタイン牛が導入されて以来、120周年を迎えた節目の年でもありました。これを記念して、本町では初めての岩手県畜産共進会、東日本デイルーシヨを開催したほか、11月の酪農シンポジウムでは、次世代を担う酪農後継者の方々から将来への思いをお聞かせいただき、大変有意義な機会となりました。

一方、震災発生以来継続している被災地復興支援につきましては、「一年を通して心の復興を支援しよう」をテーマに、東京多摩交響楽団やプロの和太鼓演奏集団「鼓童」の演奏、あるいは、「千昌夫・新沼謙治夢のジョイントコンサート」と銘打った公演などを開催し、ご招待申し上げた多くの被災地の方々からは町民と共にイベントを楽しんでいただくなど、少しでも心の支えになればと願っていたところでもあります。

このように昨年も、町政各分野において、

一歩前進させることができました。これらひとえに、町民各位のご理解とご支援のたまものであり、ここに改めてお礼申し上げます。

本年もまた、「安全・安心な町づくり」をさらに一歩前進させるために、災害時の情報確保対策の一つである全国初のエリア放送の開局、災害情報発令の迅速化に向けた情報システムの整備、携帯電話の不感地域解消事業など、災害に強い情報通信基盤の構築を進めて参ります。

また、「安全・安心な町づくり」の根幹であり、町民の皆さまが待望する葛巻病院の改築事業に着手して参ります。

基幹産業の振興では、粗飼料生産基盤確立のための再整備や乳製品の付加価値を高めるための6次産業化を進めるとともに、本町にとってかけがえのない資源である森林を永続的に保全、活用できるように、将来を見据えながら、引き続き取り組みを推進して参ります。

そして、町民の皆さまが「住み続けたい町」、「誇りを持てる町」、「山村のモデルとなる町」を目指し、各種施策を一歩一歩着実に推進して参ります。

年頭に当たり、町民の皆さまのご健勝とご多幸を心からお祈り申し上げますとともに、本年もなお一層のご支援とご協力をお願い申し上げます。新年のごあいさつといたします。

町内の巳年生まれ

平成24年12月25日現在

生まれた年	西暦	年齢	男	女	合計
大正6年	1917年	96歳	1人	13人	14人
昭和4年	1929年	84歳	26人	81人	107人
昭和16年	1941年	72歳	52人	87人	139人
昭和28年	1953年	60歳	80人	61人	141人
昭和40年	1965年	48歳	39人	32人	71人
昭和52年	1977年	36歳	38人	38人	76人
平成元年	1989年	24歳	20人	7人	27人
平成13年	2001年	12歳	20人	20人	40人



21世紀の酪農王国を目指して

次世代につなげたい



乳牛導入120周年記念酪農シンポジウム（同実行委員会主催）は11月29日、くずまき高原牧場もく・木ドームで開かれ、関係者など約140人が参加しました。

はじめに鈴木重男町長は「酪農のまちに懸ける夢・情熱を持って果敢に取り組んでこられた先人の方々のご労苦に、あらためて敬意と感謝を申し上げたい。皆さんとともに大きく発展する酪農の町に思いを馳せ、夢を共有する、大きく踏み出す、そういった機会になればうれしい」とあいさつしました。

第1部では、秋田県にかほ市の土田牧場の土田雄一場長による「牛に教えられる道標、今、その途中」と題して記念講演が行われました。

第2部のパネルディスカッションでは盛岡広域振興局の相津成蔵農政部長をコーディネ



土田牧場の土田雄一場長による記念講演

ネーターとして町内の酪農家4人が、現状や課題、将来について意見交換。「経営規模を拡大したいが、労働力や草地、デントコーン畑が足りない」「少人数で成り立つような経営、設備に重点を置きたい」「町ぐるみでコントラクター（飼料生産受託組織）に取り組み経営の効率化を」今考えることは、次世代の子どもたちのために考えることでもある」などの現状や提言が出されました。

葛巻町の120年という歳月は、先人の未来へのプレゼントだと思います。それを家宝として、ここに今日集まっている人たちの今の団結があるからこそ今に受け継いできていると思います。

時の流れとともに牛も動きます。生きていく不動の姿こそ真のトップブランドの礎になると思います。豊かな山野、住んでいる生産者、住民、それを取り持つ行政の一体感から生まれるあたたかい誇りの発信、とどまることのない発信をぜひ続けてほしい。地方で生まれた牛飼いのトップブランドとして、内から外へますます栄えることを祈念します。



久保 淳さん
37歳・山岸



藤森 康隆さん
32歳・浦子内

北海道の短大、十勝でのヘルパー、そしてデンマークへといろんなことを学び経験でき、良い思い出を作ることができました。親には本当に感謝しています。私の娘が昨年1年生で、くずまきテレビで将来の夢を「うしやさんになりたいです」と言っていて、娘の代まで良いかたちで引き継げたらなと思っています。

農地が点在していたものを、農業委員会を通じて集積し、利用しやすくなりました。酪農家ってというのは、横のつながりが強いと感じています。みんなで助け合って、ひとりではできないことも、みんなで力を合わせていきたい。今、これからも、厳しい時代ですがそうやって頑張っていけたらなと思っています。

酪農の未来を熱く語る後継者たち

私は苦しいとき周りの酪農家の皆さんに、すごく助けていただきました。今、自分が反対にそういう立場になっているのかなあと感じています。息子も酪農したい、盛農に行きたいと言います。そしてまたそこで仲間の息子さんにお世話になるのかなど。皆さんと一緒に頑張っていきたくらいなと思っています。

酪農王国って書くだけじゃなく、みんなの気持ちをひとつに、方向性をしっかり持ちながらこれからの21世紀の酪農っていうものをこの葛巻で見出したい。酪農後継者の会の会長をしていますがみんな同じ気持ちです。酪農家全員でというより、町全員で酪農・産業というものを守っていきたくらいなと思っています。



高宮 幸恵さん
35歳・中村



八幡 勝幸さん
45歳・星野

第8回
全日本ブラックアンド
ホワイトショウ

町畜産開発公社所有「クズマキ ケネディ エボニー」号 第7部1席に



写真提供：(社)岩手県畜産協会

第8回全日本ブラック&ホワイトショウは、11月23日に静岡県御殿場市で行われ、町内からの4頭を含む204頭のホルスタイン種が出品されました。審査員は(株)十勝家畜人工授精所の山口寿典氏、アシスタント審査員に北海道岩見沢市の瀬能剛氏。審査の結果、町畜産開発公社所有の「クズマキ ケネディ エボニー」が、第7部で1席を獲得し、町内初の快挙を達成。乳牛導入120周年の記念すべき年に、大きな花を添えました。

▶町内の出品者 東館光夫（吉ヶ沢）、酒多利明（大沢）、町畜産開発公社（土谷川）、折元大樹（遠矢場）

納税相談

2月6日から3月15日まで、左の日程表のとおり納税相談を行います。

昨年と同様に混雑緩和のため指定日以外の場合、原則午後には受け付けません。
 休日相談は、3月3日に行い、平日の相談会に来られない人の申告を受け付けます。また、2月13日と22日、3月14日と15日は全地区を対象としています。



準備はお早めに

問い合わせ先

- 住民会計課 ☎66-2111 内線132~134
- 盛岡税務署 ☎019-622-6141

■申告に必要なもの

- ①印鑑（認め印可。所得税の納付があり、口座振替を希望する人は通帳の届出印）
- ②申告者名義の通帳、または預金口座番号が分かるもの
- ③収入の分かるもの（源泉徴収票の原本、給与明細、個人年金や満期保険金などの明細書、土地・建物・山林・株式などの売買契約書など）
- ④控除証明書（生命保険料、地震保険料）
- ⑤医療費控除を受ける場合、病院、薬局などの領収書の原本（受診した人ごとにまとめる。保険や高額療養費などで戻った金額も必要）
- ⑥障害者控除を受ける場合、身体障害者手帳など
- ⑦営業、農業、不動産などの事業所得がある場合、売上、経費が分かる帳簿や領収書など

変わりました

■生命保険料控除

平成24年1月1日以降に契約した保険契約などに関して、一般生命保険料控除の枠を分離し、介護保障・医療保障について新たに介護医療保険料控除が設けられました。一般生命保険料控除、介護医療保険料控除、個人年金保険料控除の適用限度額が、所得税ではそれぞれ4万円（合計限度適用額12万円）、住民税ではそれぞれ2.8万円（合計限度適用額7万円）となります。

なお、平成23年12月31日以前に締結した保険契約などに関しては、従前の一般生命保険料控除及び個人年金保険料控除（所得税はそれぞれ適用限度額5万円、住民税はそれぞれ適用限度額3.5万円）が適用されます。

詳しくは後日配布する「平成25年納税相談のご案内」をご覧ください。

■所得税

公的年金などの収入金額が400万円以下で、かつ公的年金などの雑所得以外の所得が20万円以下の場合には所得税の確定申告書の提出が不要です。所得税の還付を受けるための申告書を提出することができます。

また、公的年金の雑所得以外の所得が20万円以下の場合でも、住民税の申告は必要です。

納税相談日程表

会場：総合センター2階 産業経営相談室
 時間：8時45分～16時

月	日	対象地区など
6	(水)	年金所得、給与所得のみの人
7	(木)	山岸・五日市・栗山
8	(金)	吉ヶ沢・田子
9	(土)	
10	(日)	
11	(月)	建国記念の日
12	(火)	四日市・垂柳
13	(水)	全地区
14	(木)	大沢・橋場・野中
15	(金)	茶屋場・泉田
16	(土)	
17	(日)	
18	(月)	土谷川・浦子内
19	(火)	江刈馬淵・遠矢場・車門
20	(水)	小屋瀬・田代・上外川
21	(木)	平船・星野・馬場
22	(金)	全地区
23	(土)	
24	(日)	
25	(月)	小田・江刈川
26	(火)	小苗代・中村・寺田
27	(水)	冬部・市部内・名前端
28	(木)	元木・新町
1	(金)	城内小路・下町・田野
2	(土)	
3	(日)	休日相談日
4	(月)	農業収支計算申告者
5	(火)	↓
6	(水)	↓
7	(木)	↓
8	(金)	↓
9	(土)	
10	(日)	
11	(月)	↓
12	(火)	↓
13	(水)	↓
14	(木)	全地区
15	(金)	↓

該当する人には別途ご案内いたします。また、農業収支計算申告者で昨年まで役場以外で申告していた人にはご案内をしておりません。役場での申告を希望する場合は、ご連絡をお願いします。

介護度により障害者控除対象に

65歳以上で、要介護4～5の人は、身体障害者手帳がなくても障害者に準じる状態であるとして、障害者控除の対象になります。事前に町が発行する証明書が必要になりますので、健康福祉課介護係にお問い合わせください。

ご利用ください

- 国税庁ホームページ <http://www.nta.go.jp> で確定申告書などの作成ができます。
- 国税電子申告・納税システム（e-Tax）を利用すると便利です。

故橋場清廣さんに 旭日単光章



8月24日にご逝去された故橋場清廣さんに、旭日単光章が授与され12月10日、鈴木町長から橋場さんの母・ユキエさんに手渡されました。

橋場さんは、町議会議員として16年7カ月の永きにわたり在職され、町勢発展のため献身的に尽力。商工会副会長や野球協会審判部長なども務められました。

上手な110番のかけ方

いち早く いそがず慌てず れい静に

- ①
- ①
- ①

市外局番なしの「110」で、岩手県警察本部（盛岡市）の「通信指令室」につながります。落ち着いて何があったかを話し、質問に教えてください。

- ①何があったか？
→事件か、事故か
- ②どこで？
→住所、または近くの目印
- ③いつごろか？
→今か、何分ぐらい前、何時ごろ
- ④犯人は、相手は？
→人数、人相、服装、ナンバー、色、逃げた方向 など
- ⑤今、どうなっているか？
→事件・事故の様子、けが人の状態など
- ⑥あなたの名前・住所・電話番号など
※携帯電話の場合、場所を移動しないでください。（不感地帯に入ることがあり、通話が途切れることがあります。）
☎岩手警察署葛巻駐在所 ☎66-2609

1月10日は
110番の日
です

投票率は58.90%

第46回衆議院議員総選挙・最高裁判所裁判官国民審査

第46回衆議院議員総選挙と最高裁判所裁判官国民審査の投票が12月16日、全国各地で行われ即日開票の結果、小選挙区で自由民主党の鈴木俊一さんが当選しました。
また、比例区でも自由民主党が前回より得票率を伸ばしました。町でも25投票所で、午後8時まで投票が行われましたが、投票率は58・90%で前回は9・67ポイント下回りました。

☆小選挙区選出議員選挙（岩手2区）

候補者名	葛巻町		岩手2区	
	得票総数	得票率	得票総数	得票率
鈴木 俊一	2,244	61.84%	96,523	56.54%
畑 浩治	1,250	34.44%	63,695	37.31%
久慈 茂雄	135	3.72%	10,491	6.15%

☆比例代表選出議員選挙

政党名	葛巻町		岩手県	
	得票総数	得票率	得票総数	得票率
自由民主党	1,433	41.80%	144,396	23.30%
日本未来の党	769	22.43%	42,479	22.41%
民主党	500	14.59%	122,501	19.02%
日本維新の会	208	6.07%	40,896	10.60%
みんなの党	158	4.61%	29,228	5.91%
公明党	129	3.76%	68,275	6.59%
日本共産党	108	3.15%	38,065	6.35%
社会民主党	75	2.19%	5,425	4.54%
新党改革	28	0.82%	2,886	0.84%
幸福実現党	20	0.58%	2,886	0.45%

☆投票区別の投票率（小選挙区）

番号	投票所名	有権者数	投票率
1	名前端公民館	46	82.61%
2	鷹の巣公民館	50	78.00%
3	上外川林業研修センター	27	77.78%
4	小田林業研修センター	219	74.43%
5	冬部生活改善センター	63	73.02%
6	田屋集落センター	89	67.42%
7	田野構造改善センター	199	66.83%
8	元木生活改善センター	186	65.59%
9	車門ふるさと会館	187	65.24%
10	新町自治会館	740	63.24%
11	総合センター	689	62.84%
12	田代コミュニティセンター	268	59.33%
13	土谷川生活改善センター	104	58.65%
14	寺田公民館	162	58.64%
15	夢見る里ふれあい交流館	174	58.62%
16	小屋瀬農村センター	311	58.20%
17	橋場生活改善センター	326	57.36%
18	五日市生活改善センター	429	56.88%
19	水車の里交流館	133	54.89%
20	茶屋場自治会館	786	53.05%
21	ゆきわりそう	184	51.09%
22	馬淵公民館	214	50.47%
23	江刈農村センター	433	49.42%
24	星野生活改善センター	297	48.82%
25	毛頭沢林業研修センター	11	45.45%
町全体（在外選挙人含む）		6,333	58.90%

園児を募集します

平成25年度、町立保育所への新たな児童の入所希望を受付します。また、現在入所している児童の聞き取り調査も実施します。

1. 入所定員

葛巻70人、五日市30人、小屋瀬20人、江刈20人

※3歳以上の保育に欠けない児童は葛巻15人、他の3園は定員の範囲内。

2. 入所申込書の配布

新たに保育所へ入所を希望する保護者に、1月4日から教育委員会事務局、各保育園で配布します。

現在入所している児童については、実態調査票を配布します。

3. 申込書の受け付け、聞き取り調査

▼日時
① 1月16日(水) 9時～18時
② 1月17日(木) 9時～19時

▼場所
総合センター2階 産業経営相談室

必要な書類



■保育に欠ける児童

- ①保育所入所申込書・同意書…児童1人に1部必要
- ②保育料を決定する書類…保護者とその配偶者分
→確定申告をする人は「平成24年分所得税の確定申告書の写し」、していない人は「給与所得の源泉徴収書」
→平成24年1月1日以降に葛巻町に転入した人は、前住地役所発行の「課税証明書」などを提出
- ③雇用・就労証明書
1) 母親が、会社などに勤務（内職やパートを含む）している場合 → 事業主から証明を受ける
2) 母親が自営業（商業、農業の協力者を含む）の場合 → 地区の民生委員から証明を受ける
- ④診断書、介護申告書…該当する人のみ
1) 病人の看護などが入所の理由になる場合 → 診断書
2) 母親が妊婦の場合 → 診断書または母子手帳の写し

■保育に欠けない児童

上記の①および②

☎教育委員会幼児学校教育室 ☎66-2111内線273

農家の皆さん

老後の備えに農業者年金を

①農業に従事している人は誰でも加入できます

60歳未満の国民年金第1号被保険者（国民年金保険料納付免除者を除く）であって年間60日以上農業に従事している人は誰でも加入できます。配偶者や後継者など家族農業従事者の人も加入できます。

③保険料は自分で選べいつでも見直しできます

自分が必要とする年金額の目標に向けて、保険料を自由に決められ（月額2万～6万7千円の間で千円単位）、経営の状況や老後設計に応じていつでも見直しできます。

④終身年金で80歳までの保証つき

農業者老齢年金は原則65歳から生涯受け取ることができ、仮に80歳前に亡くなられた場合でも、80歳までに受け取ることができる農業者老齢年金の額の現在価値に相当

する額を、ご遺族（死亡者の死亡時に同一生計であった配偶者や子など）に死亡一時金として支給します。

⑤税制面で大きな優遇措置

支払った保険料は全額（一人当たり最高年額80万4千円）が社会保険料控除の対象となり、所得税・住民税が節税になります。

⑥認定農業者などには保険料の国庫補助が

認定農業者で青色申告している人やその人と家族経営協定を結んだ配偶者・後継者の人など一定の条件を満たす人は、保険料の国庫補助（月額最高1万円、通算すると最大で216万円）があります。この国庫補助額に見合う年金

しっかり積立て
がちりサポート
安心で豊かな
老後を



は、農地などの経営の継承をすれば原則65歳から特例付加年金として受給できます。農地などの経営継承の時期についての年齢制限はなく、本人の体力などに応じて受給の時期を決められます。農業の担い手の皆さまへの特別な支援です。

■平均寿命は？

農業者の平均寿命は男性87歳、女性92歳。日本人の平均寿命は男性84歳、女性89歳となっており、農業者の平均寿命が長くなっています。



■老後の生活費は？

高齢農家世帯（65歳以上の夫婦2人）の生活費は、現金支出で月額約23万円。国民年金の支給額は、40年加入で月額約6万5千円、夫婦あわせて月額約13万円。不足する生活費については自分で準備する必要があります。



農業者年金の加入相談は

- ▶農業委員会 ☎66-2111 内線250・251
- ▶JA新しいわて葛巻中央支所 ☎66-2444
- ▶お近くの農業委員まで

俳句を楽しもう

葛巻俳句会 齋藤誠子さん

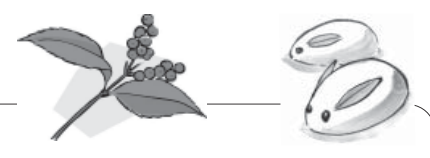

新年あけましておめでどうございませす。新しい年が良い年でありますようお祈りします。さて、俳句歳時記においては、春・夏・秋・冬そして新年と配列されていることを以前にもお知らせしました。年のはじめにあたり、今月は新年の俳句を紹介いたします。

門を出て
星の高さや
初詣
池上浩山人

元旦や
晴れてすずめの
ものがたり
服部嵐雪

初空も
はや半日や
藪騒ぐ
但馬美作

母の声して
雑煮膳
出てきたり
江口喜一

初空Ⅱ元旦の天空のこと

ほかに、正月、新年、初春、初日、お屠蘇、注連飾、初暦、破魔矢、初雀、初鴉、若水など

年玉を
ならべておくや
枕許
正岡子規

初夢を
話してゐる間に
忘れけり
星野立子

かるた切る
心はずみて
とびし札
高橋淡路女

ほかに、御神楽、三か日、松の内、書初、初荷、双六、羽子、独楽、手毬、獅子舞、福笑い、えんぶり、年酒、初電話、初メール、初写真、初鏡、初化粧、正月の凧、初風呂、初日記など

福引の
はるかなる目を
して引けり
山口山彦

鏡餅
暗きところに
割れて座す
西東三鬼

小正月
路傍の石も
祀らるる
鍵和田柚子

ほかに、御用始、新年会、出初、餅の花、どんど焼き、御降りⅡめでたさを敬して、元旦や三ヶ日の間に降る雨や雪のこと、淑気Ⅱ新春のめでたい気配をさす四季の中では「冬」の真ん中の新年ですが、ひと月ほどの間にたくさん季節があります。このことは、日本人は昔から新年をとても大事に、ことほぎ迎えていたからでしょうね。現代に残る行事は少なくなっていますが、良い風習は残していきたいものです。

今月25日まで「私の一句」を募集しています。公民館の投句箱へたくさんのご投句をお待ちしています。

〈参考資料〉 国土社／冬の名句と季語、現代俳句歳時記／角川春樹編 より

競うようにおかわり！
へっちょこだんご作り



きびの粉をこねてだんごをつくる児童と婦人会員ら

「わいわい遊びのがっこう」（主催：放課後子ども教室運営委員会）は12月10日、葛巻小学校でへっちょこだんご作りをしました。がっこうスタッフや葛巻地区更正保護女性の会（長岡ハル代表）のメンバーら9人が、参加した児童28人と一緒にきびの粉をこねてだんごを作ったり、ゆであげたりしました。

とろりとしたあんこと、やわらかいだんごに「お～いし～い」と競うようにおかわりし「6杯目だよ」という児童も。熊谷美波ちゃん（同校1年）は、「もちもちしておいしかった。お正月におばあちゃんをつくりたい」と話しました。

吉ヶ沢小学校で演奏会
プロが奏でる曲楽しむ



バイオリンの持ち方や弾き方を教わる児童

東京都交響楽団による弦楽四重奏演奏会が11月28日、吉ヶ沢小学校で行われ、児童や保護者ら約20人がプロによる生演奏を楽しみました。

この演奏会は、文化庁の「次代を担う子どもの文化芸術体験事業」の一環として、岩手県実行委員会主催で行われたものです。

モーツァルトの「アイネ・クライネ・ナハトムジーク」やAKB48の楽曲メドレーなどを演奏。児童がバイオリンを弾いたり、指揮をする体験も行われ、音楽を奏でる楽しさも味わっている様子でした。

Elephant happy

⑳

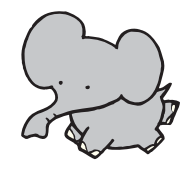

マラキ・ブルム
(英語指導助手・34歳)

Winter has come to Kuzumaki town.
There is lots of snow and it is very cold.
My home is warm.
People are warm hearted.
Maybe I will learn to ski.
Merry Christmas everyone and a happy New Year.

葛巻町に冬がやってきました。
たくさん雪があって、とても寒いです。
僕の家は暖かいです。
そして、皆さんの心も温かいです。
スキーのしかたを教わろうかな。
皆さん、メリークリスマス。そしてよいお年を。



町長室を訪れた小屋瀬小学校の代表ら

小屋瀬小が活動収益で
町に車椅子1台を寄贈

小屋瀬小学校（菊池育子校長・児童28人）の児童・教員4人が12月13日、町役場を訪れ車椅子1台を寄贈しました。山中優奈さんは「たくさんの人に利用して欲しいです」と鈴木重男町長に車椅子を手渡しました。「町にも車椅子を必要としている人が増えているので、大切に使用させていただきます」と鈴木町長はお礼を述べました。

この車椅子は、同校がさまざまな活動などで得た収益金で購入したものです。今年度ボランティア活動や、水産業での就業体験のため野田村の仮設住宅などを訪問し、被災地の方々との交流を深め、同村へも車椅子1台を寄贈しました。

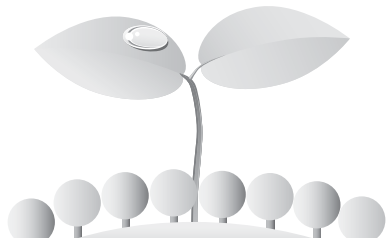

町民のひろば

耳よりな情報やご意見、ご質問などお気軽にお寄せください。
総務企画課広聴広報統計係 ☎ 66-2111 内線 224

日報駅伝・岩手郡が2年ぶりの優勝 久保勇介さんアンカーで力走

第71回一関・盛岡駅伝競走大会が11月23日行われ岩手郡が2年ぶりに優勝し、久保勇介さん(垂柳出身・東京農大4年)が最終区間・11区(11.2km)を力走、トップでゴールをきりました。

「優勝を意識して攻めの走りができず区間賞は逃しましたが、チームに貢献できて良かった」と久保さん。競技としては大学で区切りをつけ、春からは守山乳業に。「葛巻の皆さんに応援、支えていただいたので恩返しできれば」と語りました。



岩手県/東北中学校スピードスケート大会で好成績 星野帆乃華さん全国大会の出場権を得る



12月15日、盛岡市で開催されたスピードスケートの第45回岩手県中学校大会で女子500mに出場した星野帆乃華さん(葛巻中1年)が第2位に入賞。同月23日、東北大会(福島県)に出場し入賞は逃したものの、標準タイムを突破、全国大会(2月2日~長野市)の出場権を得ました。競技を始めてまだ1年の帆乃華さんは、「全国大会ではレースを見て勉強し、しっかり自分のレースにつなげていきたいです」と抱負を語りました。

都道府県対抗中学校バスケットボール大会 與羽りなさん県選抜メンバーに

3月28日から東京都で開催される第26回都道府県対抗ジュニアバスケットボール大会(ジュニアオールスター)岩手県選抜チームのメンバーに、與羽りなさん(葛巻中2年)が選ばれました。

「上手い人たちがばかりで、私が選ばれるとは思っていませんでした」とりなさん。顧問の新沼泰起先生は「選抜は自分のために、チームに戻ったらチームのために頑張してほしい」と激励しました。



平成24年岩手県教育委員会教育長表彰 江刈中の菊池教諭と工藤教諭が受賞



江刈中学校(川村俊校長・生徒43人)の菊池文彦教諭(写真左)と工藤吉幸教諭が平成24年度第1回岩手県教育委員会教育長表彰を受賞しました。

同校では昨年度から「心を伝えるプロジェクト」で田野畑中との交流や、小本中との部活動交流など震災の復興支援活動に取り組み、その先進的な指導が認められました。



外山 美佳さん (19歳・上外川)

介護福祉士の資格をとりたい

昨年4月から、高砂荘で介護士として働いている美佳さん。盛岡農業高校の人間科学科で、介護や福祉について学びました。「学校で勉強してきましたが、実際に現場で働いてみると、なかなかうまくいかないことが…」と話し、先輩方のサポートを受けながら頑張っています。常に笑顔をやささず、利用者さんがして欲しいことを察して、すぐ対応するように心掛けています。

高校時代は写真部に在籍。休みの日は、買い物に出掛けたりして過ごしているとか。理想の男性は「優しくて頼りがいがある人」で、錦戸亮が好き。

いろいろな経験を積みながら、介護福祉士の資格取得を目指す美佳さんです。

今日のショット

さわちゃん劇場

(澤口浩 作画) 115

広報レディー達と新年会の巻

2013年 新年明けましておめでとうございま〜す!

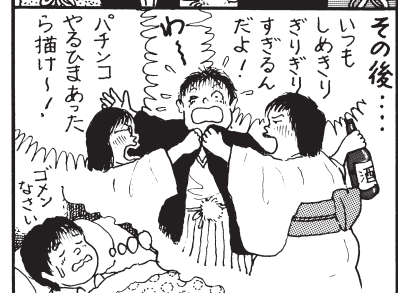
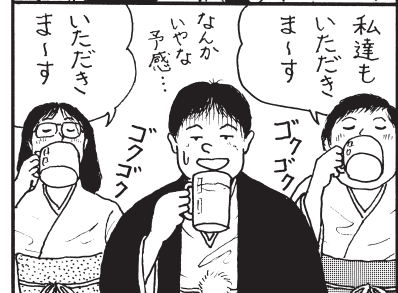
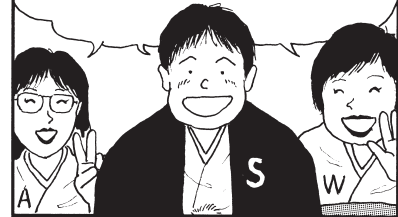

この物語はフィクションです...



向川原 奏那ちゃん

(3歳1カ月・茶屋場) 卓也さん・美咲さん長女

白いごはんとお菓子が大好きな奏那。いつもおばあちゃん、ひいおばあちゃんと一緒にお店番をしているので、葛巻弁が大得意。「どんとこい岩手」が好きで、いつも上手に歌っています。最近、ひとりで着替えができるようになりました。たくさん友達をつくってほしいです。美咲



近藤 圭悟くん

(3歳2カ月・田子) 孝さん・章子さん次男

お菓子の「グレープ味」が好きなけいちゃん。いつもお兄ちゃんと元気にあばれまわっています。とっても我慢強いし、お菓子を分けてくれたりするやさしいところがあります。食事のあとかたづけなども手伝ってくれます。やさしく強くたくましい男の子になってほしいです。 章子



ハイ、元気です

224



廻立 美代治さん (83歳・田の沢)

「毎日、山き行つて、木がおがるのが楽しみ」という廻立さん。線路の枕木や屋根材など、奥さまと木の製材を手がけ、「少しでも気持ちに乱れがあると良いものができないし、ケガの元なので、ケンカもできませんでした」と振り返ります。お酒やたばこはやらず、果物や野菜が好き。とにかく「山が好き」で今も枝払いをしたり、木を眺めたり。「これまでやってこれたのも、本当に女房のお陰です」と感謝する廻立さんです。

12月5日・選挙啓発
めいすいくん
とコロボCM



(13) 平成25年1月1日・広報くずまき



12月21日北部女性セミナー
正月飾りづくり



12月13日
葛高生サレタ
保育園訪問

広報くずまき・平成25年1月1日 (12)

まなびい 掲示板

▶北緯40度中学校バスケットボール
交流大会 (第20回記念大会)

東北4県から男女24チームが出場し熱戦を繰り広げます。葛巻中(男女)も出場しますので、ぜひ来場のうえ、みんなで応援しましょう。

とき 1月12日(土) 10時～17時30分
1月13日(日) 8時30分～14時30分
ところ 社会体育館、葛巻中体育館、葛巻小体育館
参加校 秋田県 三種町立琴丘中学校(男女)
鹿角市立花輪第一中学校(男女)
鹿角市立十和田中学校(男)
能代市立第一中学校(女)
能代市立第二中学校(男)

青森県 十和田市立東中学校(男女)
青森市立新城中学校(女)
宮城県 仙台市立五橋中学校(女)
女川町立女川第一中学校(男)

岩手県 盛岡市立北陵中学校(男)
久慈市立大川目中学校(女)
二戸市立福岡中学校(男女)
八幡平市立西根中学校(男)
水沢市立水沢南中学校(男女)
山田町立山田中学校(男女)
九戸町立九戸中学校(女)
一戸町立奥中山中学校(女)
葛巻町立葛巻中学校(男女)

祝賀会 [日時] 1月12日(土) 19時～
[会場] 総合センター2階 大集会室
[会費] 4,000円

問合せ・申込み
教育委員会 (☎66-2111内線272)

女性の視点で元気な町づくり
～第27回葛巻町女性のつどい～

葛巻町女性団体連絡会(近藤とし子会長)主催の第27回葛巻町女性のつどいは12月2日、グリーンテージで開催され、会員ら91人が参加しました。

午前は、葛巻町の保健師として勤務経験がある元岩手県看護協会会長の佐々木典子さん(盛岡市)が、「岩手の看護職として48年、葛巻町での2年間の学びを原点として」と題して、葛巻での経験や現在の看護職の労働環境について講演しました。

午後には、研修や活動の報告、「葛巻町の自殺予防について」と題して健康福祉課職員の講話が行われました。

つどいの最後には、葛巻町婦人連絡協議会の熊谷トシ子さん(新町)が「女性ならではの視点と創意を持ってまちづくりに参画します」と女性のつどい宣言をし閉会。参加者たちは、元気で明るい葛巻町の未来を創っていくことを誓いました。



声高らかに女性のつどい宣言をする参加者のみなさん

親子の絆や家庭の大切さ 認識深めるセミナー

～子ども・家庭・地域に関する交流セミナー～

鈴木町長による基調講演「山村の持つ力」



声楽家の工藤和子さんと一緒に童謡や唱歌を歌う参加者の皆さん



子ども・家庭・地域に関する交流セミナー(県青少年育成委員会主催)は12月15日、グリーンテージで開催され、健全育成活動に携わる団体や教職員、保護者など、町内外から90人が参加しました。県民会議会長の橋田純一さんの開会あいさつの後、鈴木町長が「山村の持つ力」と題して、地域資源を活かした町づくりや子育て支援について講演。

その後、子育てや青少年健全育成などの専門家を講師に、4つの分科会に分かれワークショップを行いました。「親子の絆」をテーマにした分科会では、声楽家の工藤和子さんが講師を務め、「童謡や唱歌には子どもへの深い愛情や教育的な意味などが込められている。若い親や保育士が今に通じる子育てのヒントを見つけ歌ってほしい」と呼びかけました。

放送大学
4月入学生募集

放送大学では、平成25年度第1学期(4月入学)の学生を募集しています。

- 学ぶ意欲が入学資格
15歳以上の方なら、学力試験はなく書類選考のみで入学できます。
- 自宅でマイペースに学習
テレビやラジオで授業を視聴。また、一部の科目についてはインターネットでも配信しています。
- 学士(教養)の学位が取得できます
4年以上在学し所定の124単位以上を修得すれば、国公私立大学同様の学士(教養)の学位を取得できます。
- 募集締切
2月28日(木)
- 資料請求、問合せ先
資料を無料で差し上げます。気軽に放送大学岩手学習センター ☎019-653-7414へ。放送大学ホームページでも受け付けています。

くずまきカレンダー 広告募集

町民の皆さんへの情報の提供と、地域経済の活性化を図るため、平成25年度の「くずまきカレンダー」に広告を掲載していただく事業所などを募集しています。

- 掲載料 1号広告(縦5.0cm×横7.5cm) 5,000円
2号広告(縦5.0cm×横15.0cm) 10,000円
- 発行部数 3,100部(4色刷り、町内全戸配布)
- 募集期間 平成25年1月4日(金)～1月31日(木)

広告掲載を希望される事業所などは、教育委員会(☎66-2111 内線276)へお申し込みください。なお、定数に達し次第、募集を締め切らせていただきますのでご了承ください。



葛巻町青年連合協議会(服部健会長)主催の「サンタが家にやってくる!」は、クリスマスイブの12月24日に行われました。

今年は、町内の子どもや高齢者ら63人に、サンタやトナカイに扮した会員が「メリークリスマス!」のかけ声とともにプレゼントを届けました。

この日は寒さの一段と厳しい一日でしたが、幸せと夢を運ぶ青年サンタたちの温かい訪問は、夜遅くまで続きました。

青年サンタが
幸せお届け!



突然登場したサンタに大喜びの子どもたち

RSウイルス感染症にご注意を!!

感染経路	飛沫感染と接触感染。
潜伏期間	感染してから発症するまで2～8日。
感染期間	ウイルスの排泄期間は7～21日と長いため、感染が広がりやすい。
感染力	感染力が強いウイルスです。（手に着いたウイルスは、約30分で感染する力を持っているといわれています。）
症状	水のような鼻汁、鼻づまり、ひどい咳、むせるような咳、呼吸数が多くなったり、肋骨の下がへこむ陥没呼吸などの呼吸困難 38.5℃以上の発熱は少ないですが、咳がひどいのが特徴です。 ※小学生以上でも、ときとして気管支炎や肺炎のほか、38℃以上の発熱が5日程度続いたりする場合があります。
検査・診断方法	鼻に綿棒を入れてこすり、試薬を使ってRSウイルスを検出します。（結果が出るまでは30分程度。）血液検査でもわかりますが、結果が出るまでに数日かかります。
治療方法	残念ながら、特效薬がありません。そのため、気管支を拡げる薬、痰を切りやすくする薬、炎症を抑える薬などが処方されます。また、乳児でミルクの飲みがわるい場合などは、点滴をすることがあります。
予防方法	<ul style="list-style-type: none"> ・家族全員でこまめに手洗いをしましょう。 ・親子ともに、かぜをひいた人との接触を避けましょう。 ・1歳以下の乳児に感染させないようにすることが最も重要です。流行期（10月～2月ごろ）には、人の出入りが多い場所や、乳幼児と兄弟との接触はできるだけ避けましょう。

RSウイルス感染症は、冬を中心に流行するRSウイルスによる急性呼吸器感染症で、生後1歳までに約半数が感染し、2歳までにはほぼ全ての子が感染します。感染しても終生免疫は獲得できないため、一生のうち

に何度か感染を繰り返します。小学生以上になると軽い症状でおさまることが多いのですが、早く生まれた低出生体重児や心臓に病気を抱えている子どもの場合は、重症化する危険があり、注意が必要です。

平成25年度生活習慣病予防検診申し込み受け付けます

平成25年4月から実施する生活習慣病予防検診の申し込みを受け付けます。

1月10日(木)以降に、地区の保健委員さんが各世帯に申込書を配布します。必要事項を記入のうえ、1月28日(月)までに保健委員さんにお申し込みください。



お忘れなく 医療系・業務従事者の届け出

次の業務従事者は、法令により2年毎に業務従事者届の提出が義務づけられています。

該当する人は、平成25年1月15日(火)までに、県央保健所へ提出してください。

○対象者 助産師、看護師、准看護師、歯科衛生士、歯科技工士、保健師

○対象者のうち届け出が必要となる人は、平成24

年12月31日現在、次の業務に従事している人

- ・医療機関、介護保険施設及び老人福祉施設
- ・市町村が設置する地域包括支援センター

※届出用紙は、県の公式ホームページ(盛岡広域振興局V保健福祉環境部・県央保健所Vお知らせ)から取得できます。

これで安心 介護保険 ~申請後編~

介護保険の申請後は、本人にも家族にも行ってもらいたいことがあります。今後の介護を考える上でも大切な申請ですので、しっかりと手続きを行いましょ。今回は申請後の手続きのQ&Aについて紹介します。

Q 申請後はどのように進みますか？

A 要介護（もしくは要支援）の認定を受けるには「訪問調査」と「主治医意見書」が必要になります。本人と家族には「訪問調査」を受けていただき、あわせてかかりつけの病院



を受診して、主治医へ「主治医意見書」の作成をお願いします。

Q 訪問調査とは？

A 普段の生活や身体状況、物忘れなどの認知症の症状などの聞き取り調査を行います。

家族も一緒に調査に立ち合い、日ごろの様子を調査員へ伝えましょう。調査にかかる時間は約1時間です。※調査項目の例：片足で立てるか「着替えの様子」「用足しの様子」「薬や金銭管理について」「本人の物忘れの状況」などの調査を行います。

Q 主治医意見書とは？

A かかりつけの医師が介護を必要とする原因の傷病や心身の状況などについて記載します。普段の生活状況なども伝えて意見書を作成してもらうことが大切で、受診するときは必ず家族も付き添いましょう。

Q いつまでに手続きを行うの？

A 訪問調査は、申請後2週間以内に調査日程の連絡が、本人または家族のもとに入りますので、予定を調整し調査を受けましょう。主治医意見書についても2週間以内に受診し作成してもらいます。申請後すぐに受診すると病院に意見書



の書類が届いていないことがありますので、申請後4～5日してから受診しましょう。

今回は、サービス利用などについてのQ&Aを紹介します。

インフルエンザ予防接種費用補助は1月末まで

インフルエンザワクチンの接種費用への補助は、平成25年1月31日(木)で終了します。終了後に接種した人は、全額自己負担となりますので、希望する人は早めに接種してください。

栄養士からのまごころ便

主任栄養士 日向 光子



上外川の料理教室に参加した親子

私は、葛巻の豊かな自然環境と、その中で育まれた母の作った野菜をいただくことができ幸せだと感じています。

先日、上外川で元気教室と料理教室を開催し、1歳から68歳の方まで、ほぼ全世帯から参加していただきました。料理教室では、野菜を持ち寄っていただき、カロリーと塩分に配慮した4品の料理と、地元で採れた雑穀を使った手作りの「きびもち」をごちそうになり、会話が弾み、楽しい食事会になりました。このような教室で「食」をとおして、妊婦さんから高齢者まで、各年代の方々と料理を作り、食べて、話し、皆さんの笑顔に触れる機会に感謝しています。

私たちは、生きていくために三度の食事は欠かせません。私たちが食べているものは、そのほとんど全てが生き物で、動物や魚、野菜などの命をいただいています。食べ物が豊かになった今、食への感謝の心を忘れてしまい、食生活の乱れや栄養の偏りからくる生活習慣病が増えているのも現状です。その中で、食生活の基盤となるのは家庭です。まずは家庭において、手作りの料理を忘れないでください。その料理を囲み、家族の中で楽しい会話になり、感謝する心を育み、健康にもつながることを願っています。

葛巻の未来を担う子どもたちのために、まずは家庭においての食生活を見直してみませんか・・・。

お知らせ

〈今月のプレゼンター〉

今年も、上田野地区の馬淵川に白鳥が飛来しました。(お盆に開催される川下りのスタート地点の付近です)。周辺は地域の散歩コースにもなっていて、立ち止まって見たり、カメラでシャッターチャンスを狙っている人もいました。



町内の求人情報

①職種 ②年齢 ③求人数 ④基本給⑤求人No. ⑥資格など注)㊦は正社員採用

■葛巻高原食品加工(株)

①調理兼ホールスタッフ ②不問 ③1人 ④103,180円 ⑤03011-645921 ⑥調理業務経験があればなお可

■(株)メフォス北東北事業部

①調理員・高砂荘 ②不問 ③2人 ④116,860円-123,900円 ⑤03010-28759721 ⑥不問

■有メルク

①栄養士 ②不問 ③1人 ④130,000円-180,000円 ⑤03010-26702621 ⑥栄養士

■高梨乳業(株)岩手工場

①製造オペレーター ②18~59歳不問 ③1人 ④144,000円 ⑤03011-604921 ⑥普通自動車免許、フォークリフト(なくても可)

◎就業を希望する人は、ハローワーク沼宮内(☎62-2139)に求人Noを告げてお問い合わせください。求人情報は、役場1階ロビーでも配布しています。

先月から引き続き求人している企業
▶北陽重機 幅陽三(オペレーター)▶(有)葛巻自動車整備工場(㊦自動車整備士)▶(株)ビルド遠藤(建設機械オペレーターおよび普通作業員、型枠大工、給水設備)㊦浄化槽設備士▶(株)敬仁会(介護士、㊦理学療法士・作業療法士)▶葛巻町畜産開発公社(酪農作業員)▶(株)メフォス北東北事業部(調理師・葛巻病院)▶(有)土橋プロイラー(食肉加工)▶(株)ニチイ学館盛岡支店(医療事務)▶コアラボ(㊦歯科衛生士、歯科助手)▶(株)阿部繁孝商店(㊦製造一般職)▶アパレル中央(㊦設備保全、縫製工)

【陸前高田市】ご協力をお願いします 奇跡の一本松保存募金

■募金方法

①口座振込の場合(振込手数料はお客様負担)▼岩手銀行口座：岩手銀行高田支店(033)普通2051836 名義：奇跡の一本松保存募金 代表 陸前高田市 長 戸羽太 ▼ゆうちょ口座記号番号：02290-9-127013 名義：奇跡の一本松保存募金

②現金書留の場合 金額、住所、氏名、電話番号を記載した文書を同封してください。後日、受領書を送付します。〒029-2292 陸前高田市高田町字鳴石42-5 陸前高田市都市計画課まで
☎陸前高田市都市計画課 ☎0192-54-2111 内線461

開催します

法務局市民講座

【日時】1月30日(水)14時~15時30分
【会場】盛岡地方法務局4F専用会議室(盛岡市盛岡駅西通1丁目9番15号 盛岡第2合同庁舎内)

【講座内容】土地の境界について

【募集人員】25名(無料)

【申込方法】電話で☎019-624-9861

☎盛岡地方法務局総務課 西村

BSEシンポジウム

牛海綿状脳症(BSE)について考えるシンポジウムを開催します。
【日時】2月2日(土)13時30分~
【会場】ホテルメトロポリタン盛岡(本館)4階(入場無料)

【内容】①講演「BSE対策の見直しについて」(仮題) 講師：厚生労働省 ②パネルディスカッション パネリスト：消費者、農業者、生産者、行政
【申込み】電話・メール・FAXのいずれかで、氏名、参加人数、住所を明記。メールAC0009@pref.iwate.jp、FAX019-629-5279

☎県庁・県民くらしの安全課 ☎019-629-5322

新農業人フェアinいわて

【日時】1月12日(土)10時30分~受付、11時~13時10分・セミナー、11時~15時・個別相談 ※入場無料
【場所】アイーナ 804会議室

【対象者】新規就農を希望している人 農業・農村に興味・関心のある人、企業などで農業参入を希望する人など
【相談内容】就農地域の紹介、農業技術・経営の習得、農地の確保、資金の調達、農業法人への就業・研修など

☎岩手県農業公社 ☎019-623-9390

こころの健康電話相談

【日時】1月27日(日)9時~17時

【テーマ】相談してみませんか~家庭のこと、学校のこと、職場のこと~

【相談電話番号】019-604-2005 ※臨床心理士が対応します

【費用】無料(通話料負担のみ)

☎岩手県臨床心理士会(担当：木村) ☎0197-25-3833

3R普及啓発イベント

もったいない・いわて3R普及啓発イベントを開催します。

【日時】1月12日(土)11時~15時

【会場】アイーナ 4F

【内容】ワークショップ(布草履作り、キャンドル作り)、おもちゃ病院(壊れたおもちゃを修理)、エコクッキング(小学生親子10組)など

☎いわてNPOフォーラム21 ☎019-605-8271

募集します

自衛官候補生

防衛省は自衛官候補生を募集しています。

【受付期間】2月12日(火)まで

【試験日】2月16日(土)・17日(日)

【試験会場】陸上自衛隊岩手駐屯地(滝沢村)

☎自衛隊岩手地方協力本部盛岡募集案内所 ☎019-641-5191

二戸高等技術専門校・学生

25年度の学生を募集しています。

【募集コース】建築科 若干名

【応募資格】高等学校を卒業した人(25年3月卒業見込みを含む)または同等以上の学力を有すると認められた人
【出願期間】1月25日(金)まで

【選考日】2月1日(金)

【試験内容】筆記試験(国語・数学)および面接

☎二戸高等技術専門校 ☎0195-23-2227

へつちよこだんこづまき



◆まちなか雪像コンテスト

展示期間：1月21日(月)~31日(木)
※審査日は22~24日で調整中

◆雪合戦大会

日時：1月27日(日)9時~
会場：葛巻小グラウンド
申込み：1月18日(金)まで

☎商工会 ☎66-2658

11月の町長交際費

内容	件数	金額(円)
会議などの会費	6	32,000
祝賀会などのお祝い	9	78,500
その他	3	22,320
計	18	132,820

葛巻病院からのお知らせ

▶眼科診療日 いずれも午前

日月火水木金土	日月火水木金土
1月 1 2 3 4 5	2月 1 2
6 7 8 9 10 11 12	3 4 5 6 7 8 9
13 14 15 16 17 18 19	10 11 12 13 14 15 16
20 21 22 23 24 25 26	17 18 19 20 21 22 23
27 28 29 30 31	24 25 26 27 28

休日当番医

月日	医療機関	電話番号
1月1日	近藤医院	66-2425
2日	葛巻病院	66-2311
3日	西島医院	66-2210
6日	葛巻病院	66-2311
13日	葛巻病院	66-2425
14日	近藤医院	66-2425
20日	葛巻病院	66-2311
27日	西島医院	66-2210
2月3日	葛巻病院	66-2311
10日	近藤医院	66-2425
11日	葛巻病院	66-2311

小児救急病院夜間受入当番医

岩手医大病院(☎019-651-5111)
1月4.10.13.16.21.25.27.31日 2月3.8日
県立中央病院(☎019-653-1151)
1月2.6.9.11.14.17.18.22.23.26.28.30日
2月1.6.7.9日
盛岡赤十字病院(☎019-637-3111)
1月3.7.12.20.24.29日 2月4.10日
もりおかこども病院(☎019-662-5656)
1月5.19日 2月2日
川久保病院(☎019-635-1305)
1月1.8.15日 2月5日

水道凍結修理休日当番店

月日	会社名	電話番号
1月1日	北海土木	68-7930
2日	馬淵川設備	66-2428
3日	山伸水道	66-2813
5日	三和設備	66-4774
6日	ビルド遠藤	66-2745
12日	ハタナカ水道	66-1364
13日	北海土木	68-7930
14日	馬淵川設備	66-2428
19日	山伸水道	66-2813
20日	三和設備	66-4774
26日	ビルド遠藤	66-2745
27日	ハタナカ水道	66-1364
2月2日	北海土木	68-7930
3日	馬淵川設備	66-2428
9日	山伸水道	66-2813
10日	三和設備	66-4774

お早めに

自動車検査・登録手続き

毎年3月に集中し、窓口や車検場が大変混雑します。車検、名義変更、住所変更、廃車などの手続きはお早めをお願いします。(車検は1か月前から受けられます)

☎東北運輸局岩手運輸支局 ☎050-5540-2010

温かい志

このほど社会福祉協議会に温かい志が寄せられました。

▶香典返しとして 鳥居静子さん(新町)100,000円 ▶一般寄付 橋尻輝美さん(小田)50,000円

岩手ケーブルテレビジョンからのお知らせ

テレビ視聴利用料金525円/月(減免対象者は半額)の次回口座振替日は、1月16日(水)です。未納が3カ月続くと、テレビを視聴できなくなりますのでご注意ください。

当社の営業開始は1月7日からとなります。休業日期間の緊急時の連絡は下記までご連絡ください。

☎岩手ケーブルテレビジョン葛巻センター ☎68-7101

入札結果

落札額は税込

【12月7日入札分】

①町整備型浄化槽設置第287号工事

へつちよこだんこづまきの取材のこと。先生後の女性の方が、きびだんごを手のひらでまるめながら「このひびも、あんこがすもっていいなあ」と言いました。さて、すももとはどんな意味でしょうか。

①しみる
②すっぽくなる
③もれる

はがきに答えと住所、氏名、年齢、広報くずまきを読んでの感想や要望などを記入して応募ください。正解者の中から抽選で3人に、「くずまき商品券500円分」を差し上げます。締め切りは、1月18日(金)です。

【応募先】
〒028 5495 広報くずまき係
★当選者発表★
先月の正解は、「②こおらせた」でした。正解した次の方々にくずまき商品券をお送りします。

千葉 葵さん(10歳・元木)
四垂 育子さん(57歳・寺田)
市村 ハナさん(71歳・五日市)



聡紀、初騎乗初勝利の瞬間 (写真:千葉県競馬組合・柳原プロダクション)

勝負服を覚えて 応援に来てください



【山本政聡Ⓞ】昭和60年6月28日生まれ 27歳 平成15年4月19日デビュー 同年6月2日初勝利 通算成績4686戦393勝 大和静治厩舎所属(盛岡)

【山本聡哉Ⓞ】昭和63年1月30日生まれ 24歳 平成17年4月16日デビュー 同年5月14日初勝利 通算成績4386戦418勝 佐藤浩一厩舎所属(水沢)

※今シーズンこれからの岩手競馬は1月2~3日、5~6日、12~14日、いずれも水沢競馬場で開催。その後は3月下旬から。詳しくは岩手競馬ホームページで。



【山本聡紀】平成4年1月30日生まれ 20歳 2012年4月30日デビュー戦で初勝利 通算成績163戦15勝 佐藤賢二厩舎所属(船橋)

かなか馬に乗るチャンスさえなくて、本当に苦しかった。ちよろど岩手競馬も存廃問題で揺れていて、そのレースが最後だなど覚悟を決めて出たんです。そしたら存続が県議会です。自分も優勝、運命的だと思いました。

力のうちと言いますよね。一番大切にしているのは人とのつきあい。毎朝3時に始まる馬の調教のときから、厩舎の皆さんへのあいさつなどコミュニケーションを大切にしています。そして騎乗のチャンスをお願いしたら、上手に馬に乗るといふことの積み重ねだと思っています。

した。そのとき、僕がお世話になっていた先生(調教師)に、弟を世話して欲しいとお願いました。

スピード感ある迫力のレースも見に来てください。

ことで悩んでいたときも、兄たちがつないでくれました。自分とはとてもマイペース。あまり怒られても、気になりません。やっぱり少しは負けず嫌いな。でも常に冷静なレースを心掛けています。



レースで競り合う政聡Ⓞと聡哉Ⓞ (写真:横川典視)

辰鼻出身の競馬騎手・山本三兄弟、長男・政聡、次男・聡哉、3男・聡紀が地方競馬を熱くしている。岩手競馬の今シーズンの勝利数リーディングでも聡哉2位、政聡5位。聡紀も24年4月、船橋競馬で初騎乗初勝利を達成し、15勝をマーク(12/26現在)。その三兄弟がインタビューで意気込みを語ってくれました。(敬称略)

smile

現役では日本唯一の三兄弟騎手

山本三兄弟が 地方競馬を熱くする

「騎手になろうと思ったきっかけは」

政聡 スポーツが得意で、小柄だったから。中3の夏、進路で悩んでいたとき、競馬に詳しい担任の先生と、母の知り合いに調教師の方がいて勧められたこともあって。

聡哉 兄が栃木にある地方競馬の学校に入って半年後、訓練の成果を発表する場があり、全く馬に乗ったことのない兄が半年で、ものすごいスピードで走っていて、その迫力に圧倒されました。もう本能的に「やりたい」と思いました。幼いころから、父はお酒を飲むと「騎手になれ」って冗談っぽく言っていました。

政聡 競馬学校はどうでしたか
政聡 入学試験は約110人受けて15人合格だったと思います。厩舎での実習を含め2年間、本当に厳しく自由がないので逃げ出す人も。ケータイを持つこともできません。



葛巻のために何か恩返ししたい。

聡哉 馬に乗る練習だけでなく、競馬法や馬学、栄養管理なども学びます。卒業するときに免許試験があります。

政聡 やっぱり負けず嫌いな、そうじゃないと勝負の世界で生きる騎手は務まらない。聡哉 兄ちゃんは天才派。のんびりしているように見えるけど、レースではおもしろい。僕は慎重派。馬の分析やレースの展開を考えるのは当然ですが、騎手の性格・傾向も考えます。いつも競馬のことばかり考えてます。

政聡 初めて重賞を勝ったとき(21年・阿久利黒賞)と、ダービージョッキーになれた24年の「岩手ダービー」です。



ヤジもうれしい。馬券を買ってくれているということだから。次こそはと…

取材協力:岩手県競馬組合、千葉県競馬組合

広報カレンダー

町のホームページアドレス <http://www.town.kuzumaki.iwate.jp>
役場の各種手続きの方法やサービス、町のイベント情報、広報くずまきなどをインターネットでご覧いただけます。

1月 睦月 January				日	曜	主な行事	時間	場所	
日	曜	主な行事	時間	場所					
1	火	元旦 サイレン点検日	正午	町内	20	日	第28回町民総合体育大会後期競技	10:00~	社会体育館
2	水				21	月	始業式(葛巻小、五日市小) やまどり号巡回 心配ごと相談	9:00-12:00	江刈・北部方面 保健センター
3	木				22	火	やまどり号巡回 子育てサロン	10:00-12:00	五日市・馬淵・江刈川方面 保健センター
4	金	官庁仕事始め 新年交賀会	14:00~	グリーンテージ	23	水	やまどり号巡回		小屋瀬・吉ヶ沢方面
5	土	第13回くずまき高原牧場スノー ワンダーランド2013(～18日)		くずまき高原牧場	24	木	やまどり号巡回 なかよし広場 いきいきスポーツ大学⑦	9:30-11:30 13:30~	四日市～田代 保健センター 社会体育館
6	日	消防出初式	11:00~	社会体育館	25	金	エコクラフト手芸教室②	19:00-21:00	総合センター
7	月				26	土	文化財防火デー 第28回町民スポーツ大会総合閉 会式、スポーツ関係者のつどい	14:00~	グリーンテージ
8	火	子育てサロン 語り部朗読会 にこにこ子ども教室	10:00-12:00 10:30-11:15 10:30-14:30	保健センター 森のこだま館 //	27	日	へっちょこまつり「雪合戦大会」	9:00~	葛巻小グラウンド
9	水	配食サービス 北中城中学校来町(～12日)			28	月			
10	木	心配ごと相談 なかよし広場 いきいきスポーツ大学⑤	9:00-12:00 9:30-11:30 13:30~	保健センター 保健センター 社会体育館	29	火	配食サービス 子育てサロン 第38回町民バスケットボ ール大会(～30日)	10:00-12:00 18:30~	保健センター 社会体育館
11	金				30	水	心配ごと相談	9:00-12:00	保健センター
12	土	第20回北緯40度中学校バスケット ボール交流大会(～13日) 小学生スキー教室(～13日) 子どもオープンデー	10:00~ 8:30~ 10:00-15:00	社会体育館ほか 平庭高原スキー場 森と風のがっこう	31	木	町県民税(第4期)・国民健康 保険税(第7期)口座振替日 なかよし広場 いきいきスポーツ大学⑧	9:30-11:30 13:30~	保健センター 社会体育館
13	日	わらべうたであそぼう	10:00-11:00	総合センター	2月 如月 February				
14	月	成人の日			1	金	サイレン点検日 エコクラフト手芸教室③	正午 19:00-21:00	町内 総合センター
15	火	始業式(葛巻高) 子育てサロン	10:00-12:00	保健センター	2	土			
16	水	幼児歯科健康診査	10:00-14:30	保健センター	3	日			
17	木	始業式(葛巻中、小屋瀬中、 江刈中) なかよし広場 いきいきスポーツ大学⑥	9:30-11:30 13:30~	保健センター 社会体育館	4	月			
18	金	配食サービス 始業式(小屋瀬小、吉ヶ沢 小、江刈小) エコクラフト手芸教室①	19:00-21:00	総合センター	5	火	子育てサロン	10:00-12:00	保健センター
19	土	文化協会新春交流会 おはなし会&映画会	18:30- 10:00~	グリーンテージ 冬部生活改善センター	6	水			
					7	木	心配ごと相談 なかよし広場 いきいきスポーツ大学⑨	9:00-12:00 9:30-11:30 13:30~	保健センター 保健センター 社会体育館

広告



新年明けましておめでとうございます
今年もよろしくお願ひいたします

安全な整備

民間車検

合力ギ作ります

くずまき自工
新日本石油SS



TEL 66-2950
FAX 66-2049



リサイクルセンターで職場体験をする中学生。子どもたちも分別やリサイクルに関心が高まってきています。

ご理解・ご協力ありがとうございます

ごみの「新たな分別」 順調に進んでいます

昨年10月からスタートしたごみの「新たな分別」。その成果についてお知らせします。

「燃えるごみ」は、昨年11月79・8トンに対して、本年は47・8トンで、前年対比で40%の大幅な減量となっております。これまで「燃えるごみ」として排出していた「生ごみ」「プラスチック製容器包装」「古紙類に含まれる紙製容器包装」および「その他の紙類」が分別され、「資源ごみ」として排出されたためです。「生ごみ」の分別を行っている田子・四日市地区以外でも、各家庭でコンポストなどで自家処理に積極的に協力いただいている成果と考えられます。

「資源ごみ」については「生ごみ」の分別をスタートした11月と比較すると、昨年24トンに対して、今年35・5トンで、47・9%の増となっております。これは、「燃えるごみ」として出されていた「資源ごみ」が分別されたことによる増です。10月の本町のごみ総排出量のうち、資源ごみの割合は32・5%で、岩手県内の

		10月	11月
燃えるごみ	23年	78.1ト	79.8ト
	24年	59.1ト	47.8ト
	比較	-19.0ト (-25%)	-32.0ト (-40%)
資源ごみ	23年	24.7ト	24.0ト
	24年	35.5ト	35.5ト
	比較	+10.5ト (+43%)	+11.5ト (+47.9%)

市町村でトップでした(県平均は14・9%)。「資源ごみ」のうち「生ごみ」はすべて、土谷川にあるバイオガスパラントで処理、再資源化しています。

皆さまから分別の趣旨をご理解いただき、取り組みに協力いただいた成果が、このように数値としてあらわれました。皆さまの意識が「ごみ」をどう処理、分別するか「ごみ」が「燃えるごみ」から「資源ごみ」へ変化してきていると考えられます。

今後も、町のごみ処理の状況や分別の仕方について随時お知らせしていきます。

資源ごみの種類

もう一度確認！ ここがポイント！

生ごみ (田子～四日市)

- ・ビニールなどに入れたまま回収容器に入れず、バケツなどから直接、回収容器に入れましょう。
- ・骨類(トンコツ・魚の頭)、貝類(ホタテ・アサリ・しじみ)、カラやタネ(くるみのカラ・桃などの大きな硬いタネ)は燃えるごみへ出してください。
- ・金属類(スプーン・フォーク・皮むき)、ビニール類、アルミホイル類・たばこの吸い殻・プラスチック類が混ざっていることがあります。よく確認しましょう。

プラスチック製 容器包装

- ・汚れているものは、必ず洗い水気を切ってから出しましょう。
- ・汚れが落ちないものは、燃えるごみに出してください。
- ・プラマークがついていても、全てプラスチック製容器包装ではありません。容器や物を包んでいるものかどうか判断の決め手です。

紙製容器包装 (古紙類)

- ・濡れていたたり油で汚れているものは、燃えるごみに出してください。

その他の紙類

- ・シュレッターにかけ裁断されたものは、燃えるごみに出してください。
- ・防水加工している紙は、燃えるごみに出してください。

メッセージ part 2



2人のお子さんとともに

小山 浩行 さん

(小田出身・北上市在住)

葛巻町の皆さま、新年あけましておめでとうございます。このたび東京在住の後輩から依頼を受け書かせていただきました。

私は葛巻中学校を卒業後、サッカー部に憧れ盛岡商業高等学校に進み卒業、岩手銀行に入行し13年勤務した後、現在は保険金融業でライフコンサルタントをさせていただき7年目になります。公私ともに葛巻町の皆さまには大変お世話になっております。

今は北上市に住まいを置き、妻と2人の子どもに恵まれました。葛巻町には月のうち何度か伺っておりますが、葛巻町に入ると、ほっと安心します。

岩手銀行時代の上司からのお誘いで現在の職業につかせていただいておりますが、葛巻町の皆さまはとても暖かく受け入れてくださ

いますのでとても感謝いたしております。銀行員時代で培った金融知識やメンタル面が活かされている気がします。

仕事柄、県内の他市町村・他府県に伺うことが多いのですが、出身地葛巻の話をさせていただくたびに葛巻のことを思い出し、自分自身心が暖かくなり、つつい葛巻町のさまざまなお話を聞いています。

葛巻の同級生とも、会う機会が増え、笑顔でいきいき頑張っている姿が、とても頼もしく感じています。

まだまだしばらく寒い日が続きますが、どうか皆さま体調など崩されないうちご自愛くださいませ。2013年が、皆さまに幸多き1年となりますよう心よりお祈り申し上げます。

葛巻町出身の皆さん、メッセージをお寄せください！
原稿送付先は、総務企画課(メールアドレス:kuzumaki@town.kuzumaki.iwate.jp)まで。

広報室から



新年あけましておめでとうございます。今年もよろしくお願いたします。▼新たなごみの分別が始まり、私もようやく慣れたかなという感じですが、まあブラの多いこと！その2分燃えるごみが本当に減りました。町全体の燃えるごみを数量で見ると、激減の燃えるごみを感じました。ごみの減量化好スタートですね。▼私自身の減量化。成功したこともありすが、維持できず…。ごみもリバウンドしないように気を付けます。(和野)

吉ヶ沢小学校で行われた弦楽四重奏演奏会では、演奏されたAKB48メンバーに合わせて歌う様子も。最近テレビをあまり見ないのでも「本当に国民的アイドルなのかな」なんて疑っていましたが、小学生にも浸透しているとは…。AKB48、恐るべし！他にもジブリの曲など、いろんな曲に合わせて子どもたちが体を動かしたり、歌詞を口ずさんだりする姿に、見ているこちらにも嬉しくなりました。(安藤)



誕生おめでとう

11/28・浦子内
保護者 康隆・夏美



藤森 和煌くん

12/11・星野
保護者 勝成・真由美



遠藤 獅生くん



やすらかに

(世帯主)

久保ヨシエ (85)	垂柳 (柳)	ヨシエ
明石 芳子 (71)	城内小路 (四日市)	道雄
下四日市榮子 (84)	四日市 (町)	春雄
小田澤政雄 (74)	下前里 (野)	良一
林 ハナ (79)	星野 (代)	エ博
鹿糠 ツエ (105)	田 (代)	康忠
千葉 康博 (54)	四日市 (代)	キメ
四日市忠男 (86)	田 (代)	キメ
鷹谷 キメ (80)	上外川 (野)	芳和
戸田 芳和 (71)	上田野 (門)	俊子
平山 俊子 (72)	車門 (野)	トノ
打野 トノ (74)	星野 (野)	ミチノ
桂川ミチノ (78)		

～11月21日から12月20日届け出分～

※広報やくずまきテレビに載せて欲しくない場合は、届け出のときに係にお話ください。



まちの動き

人口	住民基本台帳	24,121	現在 (前月比)
男女計		3,527人	(+3人)
世帯数		3,717人	(-8人)
		7,244人	(-5人)
		2,892世帯	(±0世帯)
交通		11月	(累計・昨年累計比)
人身事故		1件	(10件・+2)
死者		0人	(2人・+1)
傷者		1人	(18人・+9)
物損事故		7件	(70件・+6)
火災・救急		11月	(累計・昨年累計比)
火災		0件	(3件・+3)
救急		17件	(250件・+17)

1月の納税

町民税 国民健康保険税

口座振替日は1月31日(木)です。前日までに、口座の残高確認をお願いします。



この印刷物で使用している用紙は、森を元気にするために間伐した木材の有効活用に役立っています。