



● 主な内容

ぴかぴかの1年生 2～3頁

阿部先生・大崎先生が着任 4頁

月花さん、故・姉帯さん旭日単光章を授章 6頁

## 丈夫で元気にたくましく

元木地区の女性5人グループは、着物などを再利用し端午の節句つるし飾りを製作し、こどもの日に前に4月24日、地元小屋瀬保育園に飾りました。一つ一つの小さな人形には、子どもたちの健やかな成長を願う意味があり、心を込めて縫い上げた5人は「素敵に出来て良かったね」と喜び合いました。(右から元村トモさん、土谷フミヨさん、幅浩子さん、千葉裕美子さん、左後列・鹿島洋子さん)

# ひまわり☆の1年生

今年度、町内の小学校に入学した  
40人の子どもたちを紹介します。

おおきくなったら  
なにになりたい？



私たちが頑張ります!!  
(今年度転入された小中学校教職員の皆さん)

吉ヶ沢小  
八重櫻昭枝先生  
元気な2人と、毎日笑顔で過ごしたいと思います。



小屋瀬小  
及川勝也先生  
1・2年複式学級ですが、力を合わせ頑張ります。



五日市小  
川端綾子先生  
2人の1年生と、元気に仲良くすごしたいと思います。



葛巻小  
菊地雅彦先生  
学校生活のしかたをしっかりと身につけさせたいです。



江刈小  
阿部恵利子先生  
心と心の握手をして頑張っていきたいと思っています。





# ご注意を！

- 次のときはすみやかに役場に届けてください。
  - 犬が亡くなったとき  
(印鑑が必要です)
  - 犬の所有者の氏名や住所が変わったとき
  - 犬の所在地が変わったとき
  - 犬の所有者が変わったとき
- 鑑札・狂犬病予防注射済票は、必ず犬に付けてください。
- 次の場合、20万円以下の罰金に処されることがあります。
  - 登録しなかったり、狂犬病予防注射を受けさせなかったとき
  - 鑑札、狂犬病予防注射済票を犬に付けていないとき

# 狂犬病予防注射 お忘れなく



町は、狂犬病予防の巡回集合注射のため5月21日から25日まで、各地区を巡回し実施します。この予防注射は、年1回受けることが法律で義務づけられています。必ず予防注射を受けましょう。

## 必要なもの

- ① 予防接種の通知はがき
- ② 飼犬手帳  
(登録済みの人)
- ③ 印鑑  
(死亡届出をするとき)

## 注射の当日は

① 犬を抑えられる人がお越しください。  
② 犬の体調が悪いときは、注射を受ける前に申し出てくだ

## 受診できないときは

直接、指定獣医師のところ  
で予防注射を受けるか、往診  
により予防注射を受けてくだ  
さい。なお、往診の場合には、  
予防注射料金に往診料金が加  
算されます。

▼狂犬病予防注射  
指定獣医師

村木高史獣医師(五日市)  
☎68・2025

## 料金

- ① 注射料金  
3,100円  
(往診は4,100円)
- ② 登録料  
3,000円

## 巡回日程表

5月21日(月)	5月22日(火)	5月24日(木)	5月25日(金)
田の沢～茶屋場～四日市～江川 消防分署となり広場 9:00～9:10	田代～小屋瀬～元木～土谷川～吉ヶ沢 五葉窪バス停付近 9:10～9:15	江刈川～星野～浦子内～上外川～塚森 平庭自工前 9:30～9:40	平船～小田～田野～冬部～田代～田子 抱石バス停付近 9:05～9:10
茶屋場センター前 9:15～9:35	黒森橋付近 9:20～9:25	江刈川橋付近 9:45～9:50	平船橋付近 9:15～9:20
四日市センター前 9:40～9:45	繫バス停付近 9:30～9:35	遠藤芳勝様宅前 10:00～10:05	古川戸橋付近 9:25～9:30
山伸水道事業所前 9:50～10:00	九蔵坂バス停付近 9:40～9:50	上鍋倉バス停付近 10:10～10:15	安孫沢入口付近 9:35～9:45
上平旧ごみ焼却場前 10:05～10:10	農協小屋瀬支所前 9:55～10:10	下鍋倉橋付近 10:20～10:30	小田公民館前 9:50～10:15
下上義光様宅付近 10:15～10:25	北陽重機前 10:15～10:20	鷹の巣公民館前 10:35～10:40	坂待屋橋付近 10:20～10:25
大沢口橋付近 10:35～10:45	志見沢バス停付近 10:25～10:35	馬場正美様宅前 10:45～11:00	田野センター前 10:30～10:35
寺田公民館前 10:50～11:00	元木バス停付近 10:40～10:50	星野センター前 11:05～11:10	馬淵橋付近 10:40～10:45
元江刈支所前 11:05～11:20	吉田秀雄様宅付近 10:55～11:00	竹花定吉様宅前 11:15～11:20	岩上橋付近 10:50～10:55
泉田公民館前 11:25～11:30	土谷川センター前 11:10～11:20	中村哲雄様宅付近 12:50～12:55	名前端バス停付近 11:00～11:05
栗山集乳所前 11:35～11:40	山本與八様宅付近 11:25～11:30	森と風のがっこう前 13:35～13:40	風山清次郎様宅付近 11:10～11:15
五日市センター前 11:45～12:00	瀧藤藤様宅付近 13:00～13:05	山中博道様宅付近 13:45～13:50	旧冬部小中学校前 11:25～11:30
中代久男様宅前 13:30～13:35	椋ノ木バス停付近 13:10～13:15	外山利文様宅前 13:55～14:00	冬部生活改善センター前 11:35～11:40
天摩木工所前 13:40～13:50	東館光夫様宅付近 13:20～13:30	高山清吉様宅前 14:05～14:10	田屋橋付近 11:45～11:55
車門公民館前 13:55～14:00	西館藤則様宅付近 13:35～13:40	千葉一博様宅付近 14:25～14:30	小倉商店付近 12:00～12:05
西里バス停付近 14:05～14:10	千葉正一郎様宅付近 13:50～13:55	鈴木政雄様宅前 14:45～14:50	田代センター前 13:40～13:50
遠矢場センター前 14:15～14:20	中家重夫様宅付近 14:05～14:10	鈴木鉄雄様宅付近 14:55～15:00	給食センター前 13:55～14:00
小屋瀬口バス停付近 14:25～14:30	芳田馨様宅付近 14:15～14:20	外村広様宅付近 15:05～15:10	田子ふれあいセンター前 14:05～14:15
旧馬淵小学校付近 14:35～14:45	葛巻病院前堤防① 15:00～15:15		葛巻病院前堤防② 14:20～14:35
畑農村婦人の家前 14:50～15:00			

あなたの飼犬に愛情と責任を！ 岡農林環境エネルギー課 内線143

# 旭日単光章を授章

おめでとうございます

月花正二さん、故・姉帯春蔵さん  
月花正二さん(田屋・88歳)と故・姉帯春蔵さん(根地戸)にこのほど「旭日単光章」が授与され4月16日、町役場で鈴木重男町長から勲記と勲章が手渡されました。  
月花さんは、昭和35年1月葛巻町議会議員に初当選、以来連続4期16年にわたって、住民福祉の向上および農村振興に多大な貢献をされました。



鈴木町長から勲記を手渡される月花さん

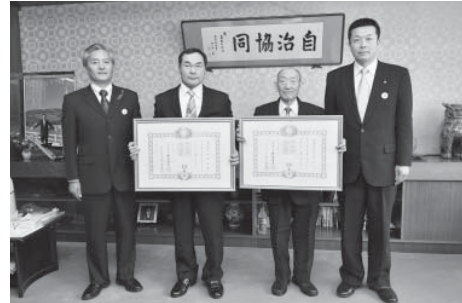

勲記を手に記念撮影(右から鈴木町長、月花さん、代理受領の姉帯信一さん、觸澤副町長)

## 厚生労働省・4月から 食品中の放射性物質の 新たな基準値を設定

放射性セシウムの新基準値 (単位:ベクレル/kg)	
一般食品	100ベクレル
乳児用食品	50ベクレル
牛乳	50ベクレル
飲料水	10ベクレル

厚生労働省では、東京電力福島第一原子力発電所の事故後、食品中の放射性物質の暫定規制値を設定し、暫定規制値を超える商品が市場に流通しないよう出荷制限などの措置をとってきました。同省は「暫定規制値を下回っている食品について、健康への影響はないと一般的に評価されている」としていましたが、より一層、食品の安全と安心を確保するために、長期的な観点から新たな基準値を設定(4月1日施行)したものです。

**希望者には町が無料で検査を行います**  
新たな基準値が設定され、農畜産物への放射性物質の影響

- ① 受付開始日  
5月7日(月)から
- ② 検査日および測定対象  
①毎週火曜日  
農産物(野菜、山菜、穀類、きのこ、粗飼料、その他農産物)  
②毎週水曜日  
土壌、堆肥、灰、枯葉など
- ③ 検査機器  
NaIシンチレーションスペクトロメータ(簡易測定器)
- ④ 検査数  
1日10検体程度  
※希望者が多い場合は、検査が遅れる場合があります。  
5 検査結果の公表等  
申込者に検査結果をお知らせするほか、町のホームページなどで数値について結果をお知らせします。  
なお、販売目的の食品の測定値が50ベクレル/kgを超えた場合は、県に依頼して精密検査を行います。
- ⑤ 放射線量測定を継続して実施します  
町では、原子力発電所事故による放射性物質の影響から町民の健康と安全を守るため、今後も放射線量などの測定を継続して実施していきます。  
学校、保育園をはじめ公共施設などの空間線量や水道水、廃棄物などについても測定を継続し、町のホームページなどで結果を公表していきます。  
☎総務企画課 66・2111  
内線215 ▼農林環境エネルギー課 内線145・143
- ⑥ 留意事項  
① 検体は、申込者が採取してください。採取のしかたは、農林環境エネルギー課にお問い合わせください。  
② 当面は、毎週火・水曜日に検査を行います。希望者数によって対応を変更することがあります。  
③ 薪ストーブの灰は、400ベクレル/kgを超えたものは、肥料として使用できませんので、必ず基準値以下であることを確認してから使用するようお願いいたします。

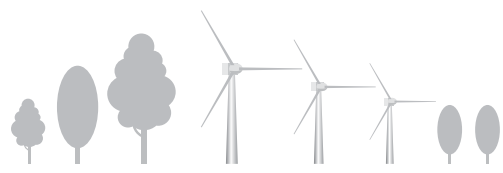

新入生を代表して宣言する木戸口智明さん

### 夢や希望を持ち続ける 葛巻高校の新入生40人

県立葛巻高等学校（菊池優校長・生徒147人）の入学式は4月7日、40名の新入生を迎え、保護者や来賓、教職員が出席し同校体育館で行われました。

菊池校長は「夢、目標がある人は頑張れます。やるべき時にやるべきことをやる。鍛えてくれるものに向かって力を発揮してほしい」と式辞を述べました。

また、新入生を代表し木戸口智明さん（葛巻中学校卒）は「仲間と過ごす日々を大切に、夢や希望を持ち続け充実した高校生活の実現を目指します」と力強く宣言しました。



完成した「非行ぼうし」を手に笑顔の皆さん

### 明るい中学校生活願い マスコットプレゼント

葛巻地区更正保護女性の会（長岡ハル代表）は、町内の中学校新1年生51人に帽子型のマスコット「非行ぼうし」をプレゼントしました。

このマスコットは、会員5人が色鮮やかなひもやりボンなどを使って一つ一つ手作りしたもの。「家族、近所の人にあいさつを」「励ましあう真の友達に」などのこれからの明るい中学校生活を願うメッセージカードも添えられ、保護司とともに学校を訪問し生徒に手渡しました。長岡代表は「地域のみんが、案じているんだよという気持ちだけでも伝われば」と話しました。

### 山火事防止パレードで 町の財産山と緑を守る

町山火事防止対策協議会は4月19日、山火事防止パレードを実施、町消防団員、葛巻分署員、町森林組合職員など約40人が参加しました。

出発式では觸澤義美副町長が「山火事防止の大切さを町の皆さんに周知しながら、町の財産である山と緑を守って欲しい」と呼びかけました。

関係者らは消防車両など18台に分乗し、山火事注意の横断幕を掲げ、町内3方向へ分かれてパレードしました。また、5月31日までの防止期間中、巡視員の山林パトロールなども強化する予定です。



山火事注意の横断幕を掲げ出発する消防団員ら

### 山地酪農研修センター 今年度の研修生は5人

町山地酪農研修センターの入所式は4月5日、くずまき高原牧場プラトーで行われました。第33期生となる今年度の研修生は、町内から2人、町外から3人の計5人。入所式では、研修生一人一人の名前が読み上げられ、鈴木重男町長から入所が許可されました。

研修生を代表して埼玉県出身の酒井春奈さんが「今日からの一日一日の時間を大切にして、この一年間、一生懸命自分の力になるように努力します」と研修への誓いの言葉を述べました。これからくずまき高原牧場内での酪農やサービス部門の研修を積みまます。



誓いの言葉を述べる酒井春奈さん



名誉賞を受賞した川村竜太さん（左）と審査員のライアンウェイゲルさん（アメリカ）

### B & Wショウ合同開催 川村さん経産牛名誉賞

2012岩手県B & Wショウ・第38回岩手県北B & Wショウが4月22日、栗石町の中央家畜市場で開催されました。これまで、栗石町と当町で開催していた2つの共進会を合同開催。昨年は震災の影響で中止となったため、2年ぶりの開催となりました。

県内からホルスタイン種105頭（当町から34頭）が出品、12のクラスで審査され、経産牛の名誉賞は9部の川村竜太さん（栗山）が初めて獲得。各部の最高位を獲得した当町の出品者は次のとおり。▷9部・川村竜太（栗山）▷10部、11部・中村優（大沢）▷12部（同志会対抗）経産牛の部・葛巻町



テープカットする関係者ら

### 地域密着型の特養施設 すみれ荘増築し20床に

社会福祉法人誠心会（和野喜一理事長）の地域密着型特別養護老人ホームすみれ荘が完成し3月31日、施設の開所式が行われました。

開所にあたり和野理事長は「利用者の皆さんには生きる喜びと安らぎを、家族には安心と信頼を抱くことができるよう誠心誠意尽くしていきます」とあいさつしました。

すみれ荘は、旧星野小校舎を活用し平成19年から13床のショートステイとして運営してきましたが、今回新たに木造平屋建の施設を増築。特別養護老人ホーム20床、ショートステイ3床の施設に生まれ変わりました。

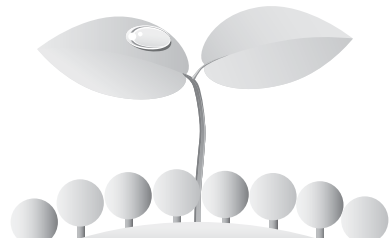

# 町民のひろば

## さわちゃん劇場

(澤口浩 作画) 107

### まだ早くずまぎの花見の巻



ゆめ 木戸場結夢ちゃん

(3歳5カ月・小苗代) 哲也さん・美千代さん長女

4月から保育園に通い始めたゆめちゃん。大きな声であいさつをしたり、おひるをぜんぶ食べたり頑張っているようです。お店のレジや食事の盛りつけなどお手伝いも積極的。「AKB48」のダンスで家族を楽しませてくれます。友達を大切に、健康で元気に育ってね。 美千代



りゅうじん 榎木 竜人くん

(3歳8カ月・茶屋場) 裕太さん・瑛さん長男

お父さんに似て車が大好きなりゅう。誰とでもすぐ仲良くなって、遊ぶことができます。ひらがなを覚えはじめ、お手伝いもしてくれるようになりました。お姉ちゃんとトランプやなわとびをしたり、お散歩にも出掛けます。やさしくて思いやりのある子に育って欲しいです。 瑛



## ハイ・元気です

216



せい の 山下 精之さん (82歳・新町)

「何ごともフアイトズベクが、意欲を持ってやるごだべな」と笑顔で元気の秘けつを語る精之さん。JRバスを定年退職後も、バスの洗車や金融機関などの清掃を頼まれ、80歳まで働きました。山と川が大好きで、「柏の葉」「さるのこしかけ」などの宝探しや、じゃっこ釣りに出掛けます。現在は、「とーづる」(木のつる)を見つけてきては、リース作りに励んでいるそうです。「つるばがだつて、しゃべられるども」と笑う精之さんです。

耳よりの情報やご意見、ご質問などお気軽にお寄せください。 総務企画課広聴広報統計係 内線 224

## 第36回岩手県中学校スキーアルペン競技記録会 大石葉介さんが1年生の部で1位

八幡平市の下倉スキー場で4月7日、第36回県中学校スキーアルペン競技記録会が開催され、1年生の部男子大回転で大石葉介さん(葛巻中1年)が見事1位に輝きました。



賞状を手に笑顔の大石さん

「1本目は攻めきれなかったので、ポール(旗門)のセットが変わった2本目は、突っ込んで攻めていきました」とレースを振り返る大石さん。今年のシーズン、意識してトレーニングした緩斜面などで有効な姿勢「クロウチング」。このスタイルが上達したことが好タイムにつながりました。

スキーを始めたのは小学1年生のとき。「スピード感、風がとっても気持ちいい」と魅力を話します。スキークラブの奥中山高原J「に」に所属。冬休みには、ほぼ毎日スキー場へ通い、2~3月の週末はすべて各種レース・大会に参加しました。

この春、中学生になったばかりの大石さんは、学校の部活動ではバスケット部に入部。「(バスケットでは)みんなと県大会に行きたいし、スキーでは2年生にも負けないくらい速くなりたい」と、脚力をつけるため朝、ランニングを始めたそうです。

お母さんの佳世さんは「勉強もスキーも、やるからには本気で頑張りたい」と送り迎えなど全面的にバックアップします。

### 町交通安全母の会連合会

#### 新1年生の交通安全願い傘など贈る



町交通安全母の会連合会(神谷ミツ子会長)は、新入学児の交通安全を願い、町内すべての小学校1年生に反射材のついた黄色の傘やキーホルダーなどを贈りました。

葛巻小・星川副校長へ反射材付きの黄色い傘を手渡す母の会の会員



遠藤

葵さん (26歳・星野)

## 家族で旅行に行きたい

「ちょっと人見知りかな…」と話す葵さんは、昨年11月から役場の建設水道課で事務補助をしています。「最初は緊張したけれど、楽しい職員の方々に囲まれて慣れてきました」と落ち着いてきた様子です。しっかり話を聞いて、ていねいに仕事をするように心がけているそうです。

葛巻高校在学中は郷土芸能部に所属し、笛を担当。昨年の秋まつりでも、葛巻神楽の一員として参加しました。今一番したいことは、「ライブに行くこと」と「ヨーロッパ旅行」。ホラー映画が好きで最近「ハロウィン」と「呪怨」を見たそうです。

インドア派の葵さんの理想の男性は、「一緒にゲームを楽しめる、いっぱいしゃべる人」。夢は「お金を貯めて、家族で旅行に行きたい」と語る、家族想いの葵さんです。

### 今日のショット



4/12 交通安全教室 (葛巻小)



4/22 B&W ショウ

## まなびい 掲示板

### ▶ゆるやかピラティス体操教室

無理のないストレッチや有酸素運動で体をほぐしながら、疲れにくい体づくりに挑戦してみませんか。

#### とき・ところ

- ① 5月10日(木) 総合センター
  - ② 5月17日(木) 総合センター
  - ③ 5月24日(木) 小屋瀬農村センター
  - ④ 5月31日(木) 小屋瀬農村センター
- 時間はいずれも14時～15時30分

講師 立花知加子さん（盛岡市）

対象 一般成人(定員20名)

申込み 5月7日(月)までに葛巻町公民館(内線164)へ

### ▶移動図書館車“やまどり号” 5月巡回日

10日(木) 江刈・北部方面

11日(金) 五日市・馬淵・江刈川方面

15日(火) 田代～茶屋場

16日(水) 小屋瀬・吉ヶ沢方面

※詳しくは葛巻町公民館(役場内線163)へお問い合わせください。

### ▶おはなし会&映画会

とき 5月19日(土) 10時～11時30分

ところ 江刈農村センター

内容 ・絵本や児童書の読み聞かせ  
・16ミリ映画の上映会

### ▶わらべうたであそぼ

乳幼児がいるご家庭のお父さん、お母さん、おじいちゃん、おばあちゃん、わらべうたを通して子どもとの絆を育みませんか。

とき 5月26日(土) 10時～11時

ところ 総合センター

講師 奥内文恵さん（岩手町）

対象 乳幼児とその家族

## みんなの学びをサポートします

# 生涯学習支援事業

町生涯学習推進本部では、いつでも、どこでも、だれでも学び続けられる生涯学習社会の実現に向けて、町民の自主的な学習を支援しています。

個人や団体・学校教育などで活用してみたいかでしょうか。支援事業は次のとおりです。

### 1 学習相談窓口の開設

年間を通じて、生涯学習情報に関する相談窓口を開設し、さまざまな情報提供を行います。

### 2 学習グループの活動支援

学習グループに対し、プログラムの企画や講師の紹介、施設使用料の一部免除について支援します。対象となるグループは、事前の登録が必要です。

### 3 スペシャルオーダー講座の開設

皆さんが学びたい学習テーマを受け付けて、10人程度の希望があった講座を開設し、新たに参加者を募集します。

この機会にあなたが「学んでみたいこと」「体験してみたいこと」を実現させてみませんか。

生涯学習支援事業について、詳しくは教育委員会生涯学習推進室（役場内線276）へお気軽にお問い合わせ下さい。



生涯学習支援事業で行われた「わらべうたであそぼ」

## みんなで運動 目指せ金メダル！

参加18回目となる、住民総参加のスポーツイベント・チャレンジデーを今年も開催します。  
人口規模がほぼ同じ自治体や地域が、15分以上継続して運動を行った住民の参加率を競うこのイベント。勝った場合、市町村旗を対戦相手の庁舎メインポールに1週間掲揚できるというユニークなルールがあります。

競技時間は5月30日の午前0時から午後9時まで。15分以上運動した人は、忘れずに教育委員会事務局（役場内線272）へお知らせください。  
昨年は、参加率74%で対戦相手の北海道新得町に見事勝利し、参加率61%以上が対象となる金メダルを17年連続で獲得しています。一致団結して皆さんで参加しましょう。

# 5月30日(水)は チャレンジデー



キャッチング・ザ・スティックに挑戦（昨年度）

## 今年のお戦相手 鹿児島県 和泊町 を紹介します

鹿児島市から南南西546kmに浮かぶ沖永良部の東北部に位置し、熱帯の花々が咲き乱れる自然豊かな町です。面積の6割が農用地で、花やさとうきびの栽培が盛んな農業の町です。

- ◆面積 40.37km<sup>2</sup>（葛巻町の約1/10）
- ◆人口 7,022人（平成24年2月現在）



体操で頭と体の運動をする参加者（昨年度）

# 町民まなびい学園 葛巻福祉大学 開講式

日時 5月30日(水)  
午前10時30分～  
会場 社会体育館

町生涯学習推進本部（本部長・鈴木重男町長）では、今年一年の学びのスタートとして、平成24年度町民まなびい学園総合開講式並びに葛巻福祉大学開講式を開催し

ます。  
式では、本年度開設予定の教室の紹介や、(株)ドリームランド釜澤俊一氏による「笑いヨガ」と題した講演会、軽体操&レクリエーションなどが予定されています。どなたでも自由に参加できますので、皆さまお誘い合わせのうえご来場ください。

# 春の健診結果 説明会を行います

今年度から春の生活習慣病予防健診を受診した人を対象に、健診結果説明会を行います。各地区公民館など(9会場)において保健師・栄養士による、健診結果の説明・相談や、保健指導を行います。

**【対象者】** 特定健診(循環器健診)を受けた人  
**【内容】** 血圧・体重・腹囲測定・結果説明。多少時間がかかることがあります。ゆとりを持ってお越しください。参加できない人には、結果を郵送します。

開催日時／会場	開催日	時間	会場	対象地区
5月25日(金)	10～12時	江刈農村センター	栗山、泉田、小苗代、中村、五日市、山岸	
	14～16時	遠矢場林業研修センター	江刈馬淵、遠矢場、車門	
5月31日(木)	10～12時	ゆきわり荘	吉ヶ沢	
	14～16時	小屋瀬農村センター	小屋瀬、上外川、元木、土谷川	
6月4日(月)	10～12時	橋場生活改善センター	寺田、大沢、橋場、野中	
	14～16時	保健センター	城内小路、下町、江刈川、	
6月8日(金)	10～12時	保健センター	四日市、田子、田代、平船	
	14～16時	田野構造改善センター	旧田野小学校区、旧小田小学校区	
6月14日(木)	10～12時	星野生活改善センター	星野、馬場、鷹ノ巣	
	14～16時	冬部公民館	旧冬部小学校区	
6月19日(火)	14～16時	保健センター	新町、浦子内、茶屋場	
	18～20時		町内すべて・未参加者 ★夜の開催です	

## まずは健診を受けましょう!

地元の地区でなくても受診可能です。がんや結核などの健診は、町民であれば保険証に関係なく受診できます(一部対象年齢が異なります)。5月13日(日)まで実施中。日程は広報カレンダーで。

## 障がい者の方々に 有料道路割引制度があります

日常生活において、有料道路を利用される障がい者の人は、料金の割引措置を受けることができます。

### ★対象者

- 障がい者本人が運転する場合  
→身体障害者手帳の交付を受けている人
- 障がい者本人以外の方が運転し、障がい者本人が同乗している場合  
→身体障害者手帳又は療育手帳の交付を受けている人のうち重度の人(身体障害者手帳1種、療育手帳A判定の人)  
※重度の障がいのある本人が運転する場合も対象になります。

### ★割引料金

通常料金の半額になります。

### ★申請手続き

事前に証明を受ける必要があります。下記のものを持参のうえ健康福祉課で手続きしてください。

#### ◎ETCを利用する場合

- 身体障害者手帳又は療育手帳
- 自動車検査証又は軽自動車届出済証
- 運転免許証(障がい者本人が運転の場合のみ)
- ETCカード(障がい者本人名義のもの)
- ETC車載器の管理番号が確認できるもの(ETC車載器セットアップ申込書・証明書など)

#### ◎ETCを利用しない場合

上記①～③

## 保健師からの まごころ便 ①



近藤真理子  
主任保健師  
母子保健担当

葛巻町の保健師の歴史をひもといてみると、昭和31年1月に初めて保健婦が採用されています。当時の記録をみると、専門技術職の確保がとても大変だったようです。

昭和20年代は、戦後の公衆衛生の復興期で、感染症(結核・赤痢など)の発生や乳児死亡率が高く、手洗い運動を主とした予防知識の普及や妊産婦の家庭訪問の必要がありました。当時の家庭訪問は、徒歩か自転車、昭和40年代ぐらいからはバイクを利用。役場から遠い所へは、バスや自動車、1日ばかりで訪問したとも聞いております。

時代とともに、町全体の健康問題も変化してきており、現在は生活習慣病や自殺予防などに力を入れ取り組んでいます。

これからも、皆さんが生涯現役で過ごせるように、医師、歯科医師など医療関係者や介護保険施設などの福祉関係者、保育園など児童福祉施設等の皆さん、先輩保健師から指導やアドバイスをいただき、健康長寿を目指して参ります。

また、地域の保健委員、食生活改善推進員、民生委員、自治会長など地区組織の皆さんと一緒に健康づくりをすすめていきたいと思います。健康教室や家庭訪問の要請があればどこへでも参りますので、お声をかけてください。

# 通院バス利用 福祉事業の利用者も対象に

これまでの通院バス利用対象者(医療・歯科医療の利用者など)に加え、今年度から下表の福祉事業などを利用する人も、通院バスを無料で利用できます。利用するためには、「乗車カード」が必要になりますので、希望者は健康福祉課へお申込みください。

「無料」となる区間は、次の区間内にあるバス停を利用した場合となります。

- ◎無料区間
- ▼田部方面  
下冬部、田代
- ▼小屋瀬方面  
上土谷川、田代
- ▼江刈方面  
大平橋、四日市橋

事業名	対象者
☆なかよし広場 開催日時:毎週木曜日 10時～12時	子どもとその保護者
☆子育てサロン 開催日時:毎週火曜日 10時～12時	
☆ママのクッキング講座(年6回) 開催時間:10時～12時	
☆新米ママ講座(年5回) 開催時間:10時～12時	
☆乳幼児健診(毎週月水金) 実施場所:葛巻病院	
☆乳幼児相談 開催日時:月1～2回 水曜日 13時～	
☆幼児歯科健診(年6回) 開催時間:10時～12時 13時30分～15時30分	妊婦さん
☆わくわくママさんレッスン(年2回) 開催時間:10時～12時 13時30分～15時30分	
☆プレママと新米ママの歯科講話(年2回) 開催時間:10時～12時	妊婦さん 1歳未満の子どもとその保護者
☆歯っぴー教室(年2回) 開催時間:10時～12時	1歳未満の子どもとその保護者
☆予防接種(個別接種・集団接種) 個別接種・葛巻病院 → 毎週・月水金 集団接種・保健センター → 年3回 13時～	予防接種対象者とその保護者
☆デイケア事業 開催日時:第2週月曜日 10時～11時30分 第4週木曜日 10時～11時30分 ※ただし、5月は10日・28日に開催	在宅で暮らす精神障がい者(自立支援受給者証交付者)で、すずらん工房などの作業所に通所していない人
☆老人福祉センター入浴サービス事業 入浴日:毎週月曜日 10時30分～15時30分 毎週木曜日 13時～15時30分 ※年末年始・お盆・祝日はお休みします。	60歳以上の入浴希望者



## ご利用ください 介護用おむつ券

高齢者などの介護をしている人に、紙おむつなど介護用品が購入できる「家族介護用品給付券(おむつ券)」を給付しています。

- 【対象者】 次の家族を在宅で介護している人
- ①介護認定が要介護3・4・5の人
  - ②身体障害者手帳1、2級(下肢障害、体幹機能障害)の人

\*介護者、要介護者とも町内に住所がある人に限ります。

\*常時、おむつが必要な場合に限りです。(就寝時や外出時のみ使用の場合は対象外)

【給付内容】 ▼非課税世帯・月額3000円 ▼課税世帯・月額2000円

【利用方法】 年4回、3カ月分ずつ、給付券を送付。町内の指定店で、紙おむつや尿取りパットなど介護用品を購入する際に利用できます。



# お知らせ

〈今月のプレゼンター〉

小屋瀬の水谷昭男さんのお宅のリンちゃん（10カ月・パピオン）。おてんば娘で欲しいものがあると、うなったりします。抱っこがお気に入り、寝るときも一緒。「帰ってくると玄関で待っていてくれるので、とっても癒やされます」と奥さまのれい子さん。子どもたちが成人した水谷家では、リンちゃんを中心の毎日です。



## 消防演習

5月13日(日) 7時40分～  
葛巻小グラウンドほか  
7時30分と7時40分にサイレンが鳴ります。放水訓練会場が、大橋から役場裏・さくら公園に変更になります。



消すまでは行かない  
出ない離れない  
全国統一防火標語

## 消防操法競技会

5月26日(土)12時～  
総合運動公園駐車場

## 自動車税の納期限

自動車税は4月1日現在の所有者に課税されます。納期限は5月31日(木)です。広域振興局から送付される納税通知書により、最寄りの金融機関などで納めてください。転居した人は、広域振興局にご連絡ください。  
【日時】5月24日(木)、6月28日(木)、7月26日(木) 各日 9時～14時30分 ※年金相談と同時開催  
【場所】総合センター2階産業経営相談室  
【持参するもの】年金手帳もしくは基礎年金番号通知書、国民年金保険料納付書 ※本人以外の年金記録に関する相談は、委任状が必要です。  
岡盛岡年金事務所国民年金課 ☎019-623-6211、役場住民会計課総合窓口 ☎66-2111 内線123

## 温かい志

このほど社会福祉協議会に温かい志が寄せられました。  
▶香典返しとして 遠藤ヨシエさん(下町) 100,000円。  
ありがとうございました。

## 岩手ケーブルテレビからのお知らせ

テレビ視聴利用料金の次回口座振替日は、5月16日(水)です。未納が3ヵ月続くと、テレビを視聴できなくなりますのでご注意ください。  
※テレビを見ない人は、休止届または、加入解除届を提出してください。

### ■各種手続きについて

#### ◎加入者情報の変更

加入者の死亡や転居(町内での移動)した場合、すみやかに当社へ加入等申請書を提出してください。

#### ◎休止・再開

普段は利用しないが、お盆・正月など期間限定でご利用になる場合、利用した月の料金だけを納め、サービスを受けることができます。(休止期間中は、テレビをつけても映像は流れません)なお、手続きは以下の通り。

▶再開手続き：テレビの利用(帰宅・帰省)を希望する日の30日前ま

で当社へご連絡頂き、再開届を提出してください。

▶休止手続き：テレビを長期にわたり視聴しない場合、休止を希望する日の30日前までに当社へ休止届を提出してください。

#### ◎解除(解約)

今後テレビを視聴する予定がなく、地域情報通信基盤施設の加入を解除(解約)するときは、利用を止める日の30日前までに当社へ解除届を提出してください。

なお、引込線や受信装置などの撤去に係る費用は、加入者負担となります。

#### ◎移設・移転

住居の新築などによる設備の移設・移転が必要なき場合は、移設・移転を希望する日の30日前までに当社へ移設届を提出してください。なお、移設撤去に係る費用については、加入者負担となります。

※当社に届け出ずに、設備などの移設・撤去をすることはできません。また、故意又は過失により設備などに損害(無届による移設・撤去を含む)を与えたときは、原状復旧にかかる経費を負担して頂くこととなります。

岡手ケーブルテレビジョン葛巻センター ☎68-7101

## 3月の町長交際費

内 容	件数	金額(円)
会議などの会費	5	39,000
祝賀会などのお祝い	2	8,000
その他(お悔みなど)	10	139,135
計	17	186,135

※町長交際費とは…町が外部と付き合いときに使われるお金で、各種団体の総会や懇談会の会費が主なものです。

## 葛巻病院からのお知らせ

①小児科外来は、5月16日(水)午後休診となります。  
②眼科外来は、5月から水曜・午後が水曜・午前に変更になります。(火曜はこれまでどおり午前の診療)

## 休日当番医

月 日	医療機関	電話番号
5月3日	葛巻病院	66-2311
4日	西島医院	66-2210
5日	葛巻病院	66-2311
6日	近藤医院	66-2425
13日	葛巻病院	66-2311
20日	西島医院	66-2210
27日	葛巻病院	66-2311
6月3日	近藤医院	66-2425
10日	葛巻病院	66-2311

## 小児救急病院夜間受入当番医

岩手医大病院 (☎019-651-5111)
5月 2,5,9,14,18,21,23,27,30日
6月 2,7,10日
県立中央病院 (☎019-653-1151)
5月 3,6,7,10,13,17,19,22,24,28,31日
6月 1,3,6,8日
盛岡赤十字病院 (☎019-637-3111)
5月 4,11,16,20,25,29日
6月 4,9日
もりおかこども病院 (☎019-662-5656)
5月 12,26日
川久保病院 (☎019-635-1305)
5月 1,8,15日
6月 5日

## 開催します

### 岩手駐屯地の一般公開

広く県民の皆さまとの交流を図るため、一般公開及び創立55周年記念行事を開催します。

【日時】6月10日(日) 8時30分～15時(雨天決行)

【場所】陸上自衛隊岩手駐屯地(滝沢村一本木)

【主な催し】記念式典、観閲行進、音楽演奏、駐屯地主要装備などの訓練展示、戦車・ジープ・装輪装甲車の体験搭乗、音楽隊による演奏など  
岡陸上自衛隊岩手駐屯地司令業務室 ☎019-688-4311(内線367・584)

## ご相談ください

### 交通事故の無料相談

交通事故被害者の救済のため相談を実施しています。来所(面談)、電話、手紙で相談いただけます。お気軽にご連絡ください。

【場所】岩手県立県民生活センター(〒020-0021 盛岡市中央通三丁目10番2号 ☎019-624-2244)

【相談日】月曜日から金曜日(土・日曜日、祝日・年末年始を除く。)

【時間】9時～17時30分

※このほか、八幡平市、久慈市、二戸市で巡回相談を実施します。日程や予約については、岩手県立県民生活センター ☎019-624-2586まで。

## 第13回葛巻町植樹祭

～くずまき高原環境の森づくり事業～

日 時	5月19日(土) 10時30分から ※小雨決行
場 所	開会式 グリーンテージ駐車場 植樹活動 えいわの森
申込み	農林環境エネルギー課 ☎66-2111 内線144

## 国民年金の保険料相談

ご自分の国民年金保険料の納付相談、保険料免除、学生納付特例手続きなど、国民年金に関することであれば何でもご相談ください。

【日時】5月24日(木)、6月28日(木)、7月26日(木) 各日 9時～14時30分 ※年金相談と同時開催

【場所】総合センター2階産業経営相談室

【持参するもの】年金手帳もしくは基礎年金番号通知書、国民年金保険料納付書 ※本人以外の年金記録に関する相談は、委任状が必要です。  
岡盛岡年金事務所国民年金課 ☎019-623-6211、役場住民会計課総合窓口 ☎66-2111 内線123

## お忘れなく

### 軽自動車税の減免申請

減免申請をする人は、次のものを持参のうえ、5月24日(木)までに手続きしてください。

▶障がいを持つ人(またはその家族)が所有する車輛の減免

軽自動車税納税通知書、運転する人の運転免許証、印鑑、手帳(身体障害者手帳、精神障害者保健福祉手帳、療育手帳など)

▶生活保護を受けている人の減免

軽自動車税納税通知書、印鑑、保護決定(開始)通知書  
岡役場住民会計課 ☎66-2111 内線134

## 山火事に注意

葛巻町山火事防止運動月間

4月1日～5月31日

平成24年統一標語

「忘れない

山への感謝と 火の始末」

盛岡中央消防署葛巻分署  
農林環境エネルギー課

## 町内の求人情報

①職種 ②年齢 ③求人数 ④基本給 ⑤求人No ⑥資格など  
注)㊦は正社員採用

■産直ハウス ほすなある協同組合  
①レジ係 ②不問 ③1人 ④96,750円 ⑤03011-145321 ⑥不問

■コアラ歯科  
㊦ 受付事務兼歯科業務全般 ②不問 ③1人 ④119,000～270,000円 ⑤03011-162621 ⑥不問

㊦ パソコン事務業務兼歯科業務全般 ②不問 ③1人 ④119,000～270,000円 ⑤03011-161321 ⑥不問

㊦ 歯科技工士 ②不問 ③1人 ④119,000～270,000円 ⑤03011-160421 ⑥歯科技工士  
①整体師・カイロプラクター ②不問 ③1人 ④時給1,000～1,500円 ⑤03011-165021 ⑥整体師、柔道整復師

①歯科医師 ②不問 ③1人 ④時給2,500～5,500円 ⑤03011-164121 ⑥歯科医師

■株式会社遠藤  
①建設機械オペレーター及び普通作業員 ②不問 ③5人 ④200,000～275,000円 ⑤03011-159821 ⑥車両系建設機械(オペレーターは必須)、大型自動車(除雪業務は必須)大型特殊あればなお可

■医療法人 敬仁会

㊦ 介護福祉士 ②不問 ③2人 ④136,000円～200,000円 ⑤03011-158721 ⑥介護福祉士  
㊦ 看護師 ②不問 ③2人 ④149,000円～250,000円 ⑤03011-157021 ⑥看護師、准看護師

■南土橋プロイラー  
①食肉加工 ②59歳以下 ③5人 ④109,214円～125,400円 ⑤03090-626521 ⑥不問

■葛巻町畜産開発公社  
①ホテル業務全般 ②不問 ③1人 ④126,500円～184,000円 ⑤03010-141821 ⑥普通自動車免許

①重機オペレーター ②不問 ③1人 ④137,500円～200,000円 ⑤03011-111421 ⑥普通自動車免許・大型特殊免許

■岩泉自動車運輸株盛岡営業所  
㊦ 運転手 ②不問 ③1人 ④185,000円 ⑤03010-7317621 ⑥大型自動車、小型クレーン資格、フォークリフト

■株式会社 コメリ 東北地区本部  
①レジ・接客 ②不問 ③2人 ④時給670円 ⑤03040-1820821 ⑥不問

◎就業を希望する人は、ハローワーク沼宮内(☎62-2139)に求人Noを告げてお問い合わせください。求人情報は、役場1階ロビーでも配布しています。

先月から引き続き求人している企業  
▶コアラ歯科(㊦ 歯科衛生士、歯科助手) ▶アパレル中央株(㊦ 工場内保全体業) ▶新岩手農業協同組合(訪問介護員)



# 広報カレンダー

町のホームページアドレス <http://www.town.kuzumaki.iwate.jp>  
役場の各種手続きの方法やサービス、町のイベント情報、  
広報くずまきなどをインターネットでご覧いただけます。

5月 壬月 May				日	曜	主な行事	時間	場所
1	火	生活習慣病予防検診 // (結核・肺がんのみ) 子育てサロン サイレン点検日 固定資産税(第1期) 口座振替日	7:00~9:30 10:30~10:45 10:00~12:00 正午	星野生活改善センター 鷹ノ巣公民館 保健センター	20	日		
2	水	生活習慣病予防検診 // (結核・肺がんのみ)	7:00~9:30 10:30~10:45	冬部小学校 名前端公民館	21	月	心配ごと相談	9:00~12:00 保健センター
3	木	憲法記念日			22	火	子育てサロン	10:00~12:00 保健センター
4	金	みどりの日			23	水	ママのクッキング講座① 乳幼児相談・離乳食学級	10:00~12:00 保健センター 13:00~ 保健センター
5	土	こどもの日			24	木	なかよし広場 年金相談日 ゆるやかピラティス体操③	9:00~11:30 保健センター 9:00~14:30 役場 14:00~15:30 小屋瀬農村センター
6	日				25	金	健診結果説明会 //	10:00~12:00 江刈農村センター 14:00~16:00 遠矢場林業研修センター
7	月	生活習慣病予防検診	7:00~9:30	新町自治会館	26	土	葛巻町消防操法競技会	12:00~ 総合運動公園駐車場
8	火	配食サービス 生活習慣病予防検診 子育てサロン	7:00~9:30 10:00~12:00	象鼻会館 保健センター	27	日	東北ジャズ体操講習会 第27回遠別岳・安家森山開き登山	9:45~ 社会体育館 10:00~ 袖山高原
9	水	生活習慣病予防検診	7:00~9:30	茶屋場自治会館	28	月		
10	木	やまどり号巡回 なかよし広場 心配ごと相談 ゆるやかピラティス体操①	9:00~11:30 9:00~12:00 14:00~15:30	江刈・北部方面 保健センター // 総合センター	29	火	子育てサロン	10:00~12:00 保健センター
11	金	自転車の安全利用推進期間(～20日) やまどり号巡回		五日市・馬淵・江刈川方面	30	水	配食サービス チャレンジデー (対戦相手: 鹿児島県和泊町) 町民まなびい学園総合開講式 なかよし広場 心配ごと相談 3歳児健診	0:00~21:00 町内全域 10:30~ 社会体育館 9:00~11:30 吉ヶ沢小学校 9:00~12:00 保健センター 13:00~15:00 保健センター
12	土	子どもオープンデー 第29回葛巻町ゲートボール大会	9:00~15:00 9:00~	森と風のがっこう 総合運動公園	31	木	軽自動車税(全期) 口座振替日 ゆるやかピラティス体操④ 健診結果説明会 //	14:00~15:30 総合センター 10:00~12:00 小屋瀬農村センター 14:00~16:00 ゆきわりそう 小屋瀬農村センター
13	日	生活習慣病予防検診 消防演習	7:00~9:30 7:40~12:40	保健センター 葛巻小グラウンドほか	6月 水無月 June			
14	月				1	金	サイレン点検日	正午
15	火	やまどり号巡回 子育てサロン	10:00~12:00	田代~茶屋場 保健センター	2	土		
16	水	やまどり号巡回 幼児歯科健診	10:00~14:30	小屋瀬・吉ヶ沢方面 保健センター	3	日	第28回町民総合体育大会総合 開会式・前期競技 ブレマと新米ママの歯科講話①	9:00~ 社会体育館、総合運動公園 10:00~12:00 保健センター
17	木	なかよし広場 ゆるやかピラティス体操②	9:00~11:30 14:00~15:30	保健センター 総合センター	4	月	健診結果説明会 //	10:00~12:00 橋場生活改善センター 14:00~16:00 保健センター
18	金	配食サービス 岩手県司法書士会無料定期相談会	16:00~19:00	総合センター	5	火	子育てサロン	10:00~12:00 保健センター
19	土	第13回葛巻町植樹祭 おはなし会&映画会	10:30~ 10:00~11:30	えいわの森 江刈農村センター	6	水	新米ママ講座①	10:00~11:30 保健センター
					7	木	なかよし広場	9:00~11:30 保健センター

## 広告

- 食事処 ●ティータイム ●夏季ビアガーデン
- 宿泊 ●会議・ご宴会 ●慶弔料理(仕出し)
- 入浴休憩(夢源の湯サウナ付) 10:00~21:00

ふれあい宿舎  
**グリーンテッジ**  
岩手県葛巻町葛巻5-170-2  
☎ 0195-66-3000

## 2012 グリーンテッジ ビアガーデンオープンパーティー

と き 6月1日(金)19:00~21:00  
チケット お一人様4,000円

ラム・ホルモン食べ放題(カルビ限定)  
ビール・耐ハイ飲み放題(ワイン限定)  
職場で・家族で・同級生で・PTAで・消防で  
いろんな仲間とレッツGO!  
団体予約(7名)の方は、お席を用意いたします。

## 俳句を楽しもう

葛巻俳句会 齊藤誠子さん

いよいよ山も畑も春真っ盛りの候となりました。水仙、片栗の花(かたかこの花)、桜の花、梨や桜桃の花、連翹山吹などが一斉に咲き出します。本場に一斉に。  
春の季語を紹介しします。(参考:現代俳句歳時記 角川春樹編)  
『春光』: 春の光のこと、日本人は生命感のある春の陽光に独特な色やにおいを感じとってきた。  
うれしさは  
春のひかりを 手に抱い  
野見山朱鳥

に、ほのぼのとした親しみと暖かい艶がある。  
外にもでよ  
触るるばかりに 春の月  
中村汀女  
『朧月』朧に霞んだ春の月のこと  
朧朧として柔らかな感じに見える、朧夜は、朧の月が出ている夜のこと  
月おぼろ  
野良着のままに湯を貰う  
佐川広治  
『春風』春の風、春風  
のどかで暖かい風である。和やかで穏やかな柔らかな風である。  
春風や  
闇志いだきて 丘に立つ  
高浜虚子  
『風光る』光る風  
吹き渡る風が光るように感じられるさま。風と光が同時に命を宿したごとく動く感覚を捉えて成した、見事な季語というべきである。  
地玉子の  
殻のたしかさ 風光る  
鈴木真砂女  
昨日より、山の色も畑の吹く風もどこか違うと思う日が続きますね。そんな時が俳句を指折りするチャンスです。あなたの感じた一句を。

## Elephant happy

April is the start of the new school year. It is always such a fun time as all children move up a school grade, and some start Elementary school or Middle school. This April my eldest daughter entered Kuzumaki Elementary school. She is excited about going to school, and the older children are very kind and friendly, giving lots of help and helping all the first years to settle into school life. In all the elementary and Junior High

マラキ・ブルム  
(英語指導助手・34歳)

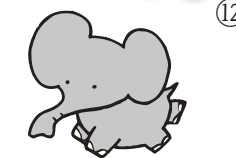

Schools in Kuzumaki town, the children look very smart in their new uniforms and they have made a good start to the new school year.



4月は新学期の始まりです。それは子どもたちが進級する楽しい時期で、小中学校がスタートします。この4月、私の長女は葛巻小学校に入りました。彼女は、学校に行き興奮していて、上級生たちはとても親切・フレンドリーで、学校生活に慣れるのを助けてくれます。葛巻町の小中学校での子どもたちは、新しい制服でとてもスマートに見え、彼らは新学期に良いスタートを切ることが出来ました。

# メッセージ part 2

36



トルコの街角で奥さまの玲子さんと



## 末永くお幸せに

〔世帯主〕

滝又 輝 名前端 重美  
高橋 真弓 奥州市 武士



## やすらかに

〔世帯主〕

城内	ミツ	(81)	新町	ミツ
千葉	英司	(57)	城内小路	恵
遠藤	美昭	(76)	新町	美昭
下村	新吉	(82)	吉ヶ沢	実
楢山	徳彌	(94)	田子	ミサヲ
鳩岡	キヨ	(77)	中村	安雄
三上留三郎	(84)	田代	トキエ	
中村	久雄	(75)	田部馬淵	良子
岩穴ユリ子	(64)	茶屋場	峯秋	
林	由雄	(94)	城内小路	由雄
山形	吉雄	(89)	新町	吉雄
遠藤	清身	(80)	下町	ヨシエ

～3月届け出分～

※広報やくずまきテレビに載せて欲しくない方は、届け出のときに係にお話ください。



## まちの動き

人口	住民基本台帳	24.4.1現在
		(前月比)
男	3,524人	(-29人)
女	3,749人	(-27人)
計	7,273人	(-56人)
世帯数	2,877世帯	(-12世帯)
交通		3月
		(累計・昨年累計比)
人身事故	0件	(2件・±0)
死者	0人	(0人・-1)
傷者	0人	(4人・+2)
物損事故	6件	(17件・±0)
火災・救急		3月
		(累計・昨年累計比)
火災	0件	(0件・±0)
救急	22件	(72件・+18)

## 清水野 光憲 さん

(父・清水野守、江刈馬淵出身) 川崎市在住

葛巻町。私の父にとつての故郷であり、私にとつては直接の故郷という訳ではないのですが、自分にとつてのルーツとなる土地への想いとして、この原稿を書かせて頂いております。

私は現在、川崎でハードの開発業務を行っています。最近では、蓮舂議員の「2位じゃダメなんですか？」で有名になったスーパーコンピュータ「京」の、頭脳に相当するCPUの開発を行っていましたが、昨年無事に性能の世界ランキングで1位を取ることができました。

休暇には妻とよく旅行へと出掛けていますが、国内を回る際には各地の道の駅に寄り道して歩くのを楽しみにしています。その地域での名物、特色を簡単に知ることができるのが魅力です。その地域の顔というか、何に力を入れようとしているかが見てとれるのが面白いと感じて

います。「ほすなある」やくずまき高原も毎回立ち寄りさせてもらっています。こちらでは名物の柱として、風車、ワイン、ミルクを挙げているようですね。

風力発電を行っている自治体は全国でも数えるほどですし、原発が物議を醸す中、さらに注目されるチャンスに思えます。

ミルクはプレミアム牛乳として以前から都心でもありますし、ワインもちらほら販売されているのを見かけ、知名度が上がってきているのを感じます。

見ていて思うのが、つくづく葛巻町の方の郷土愛が素晴らしいということですね。ぐくずまきというブランドイメージの向上の裏には、ひとえにその方々の地道な努力があるのでしょう。

そんな中で、自分としても何ができるかを考えつつ、今後のさらなる葛巻町の発展を祈りたいと思います。

県外にお住まいの葛巻町出身の皆さん、メッセージをお寄せください！  
原稿送付先は総務企画課(メールアドレス:kuzumaki@town.kuzumaki.iwate.jp)まで。

## 広報室から

今月も取材に対応してくださった皆さん、本当にありがとうございます。▽つるし飾りづくりに励んでいらつしやる、元木地区の女性グループの皆さんを取材したときのこと。「同じに型をとつて作るんだけど、みんな違う顔になるんだよね」と元村トモさん。手作りだけに、世界に一つだけの人形。布のやわらかさ、温かさに本当に癒やされます。小屋瀬保育園には5月上旬まで飾っているそうです。お近くの方は、ぜひご覧ください。▽広報とくずまきテレビを掛け持ちしていた松本が担当を離れ、広報は新採用の安藤が担当します。どうぞよろしくお願いたします。(和野)

## 5月の納税 軽自動車税 自動車税

口座振替日は5月31日(木)です  
忘れずに納めましょう

ゴールデンウィーク中の  
ごみ収集は通常通りです