



# くずまき

北緯40度ミルクとワインとクリーンエネルギーのまち

2012

4

No.720

## 笑顔で旅立ち

(葛巻高校卒業式 3月1日)



### ●主な内容

復興の灯火 2頁

始動～平成24年度予算 4～7頁

新たなごみの分別収集が始まります 8～9頁



子ども食料大使に選ばれた皆さんと（前列左が愛華さん）



**小 愛華さん（吉ヶ沢）**は屋瀬中学校1年の芳田農林水産大臣より「子ども食料大使」に選ばれ、2月25日東京で行われた「子ども食料セッション」に参加しました。全国から小中学生13人が任命され、仲野博子農林水産大臣政務官から任命状が手渡されました。

任命式に先だって行われた「子ども食料セッション」では、一人一人が農業体験や食料について発表しました。愛

# 芳田愛華さん（吉ヶ沢） 農林水産大臣から 子ども食料大使に任命

華さんは今回大使に選ばれるきっかけにもなった、22年の農山漁村交流プロジェクトで久慈市で体験学習をしたときのことを発表。魚さばき体験で「命の大切さ」に気づき、大切な命に感謝して「いただきます」の意味を考え、残さず食べたいと思ったことや、海辺の清掃活動で、森、川、海がつながっていること、自然を大切にする気持ちを忘れないことなどを発表しました。

その後、意見交換を行い「自分たちで野菜を作る体験をします」「地元のおいしいものを選んで楽しく食べます」「国産食材の料理を学校や家でチラシや絵を使って紹介します」という3つの「子ども食料大使」の活動方針を決めました。

「とても緊張したけれど、日本中で数人に選ばれたのだから、しっかりやろうと思えました」と愛華さん。日本の食料自給率は自分が予想していたより低いことを知り、「地元でとれたもので生活できるような地域にしていきたい」と力強く話しました。

## みんな笑顔で迎えよう

国内最大規模の観光キャンペーン「いわてディスティネーションキャンペーン（いわてDC）」が今年4月から6月までの3ヵ月間開催されます。これはJR6社と地方自治体が協力して開催するもので、岩手県の単独開催は昭和55年以来32年ぶりです。

お客さまに「いわて」を楽しんでいただくためにも、一人一人が「おもてなし」のこころを持って取り組みましょう。

総務企画課 ☎66-2111 内線225

いわてディスティネーションキャンペーン開催

**みんなでおもてなし『あなわん運動』**  
一人ひとりがおもてなし！あなたもわたしも「わんこきょうだい」

『おもてなし』といっても特別なことではありません。いつものように笑顔とまごころでお迎えしましょう！

**優しい心で迎えましょう**

困っている人を見かけたらひと声かけましょう。

名物や美味しいものをどんどん教えましょう。

**笑顔で迎えましょう**

観光バスやイベント列車を見かけたら手を振って大歓迎しましょう。

記念撮影など、笑顔で声をかけて手伝いしましょう。

**きれいな岩手で迎えましょう**

どこへ行ってもゴミのない、クリーンな環境を目指しましょう。

落書きなどのないきれいな街並を保ちましょう

自慢できる場所や美味しい食べ物などを伝えることも、ふれあいの第一歩です。ちょっと勇気を出して、ひと声かけてみましょう！

笑顔や明るいあいさつは、誰もがいい気分になります。初めて岩手を訪れたお客様も、楽しく旅行できるように！笑顔が一番のおもてなしです。

美しい自然・きれいな町並。日頃からの気配りできれいな岩手で迎えましょう！

いわてディスティネーションキャンペーン推進協議会事務局  
(岩手県岩手労働観光部観光課内)  
〒020-8570 盛岡市内丸10-1  
TEL:019-629-5572

いわてディスティネーションキャンペーン 2012.4/1▶6/30



## 復興の灯火

3月11日 役場庁舎前

東日本大震災から1年。葛巻町でも、役場庁舎から国道にかけて、犠牲者となった方々に祈りを込め約600個の手作りの灯籠をともしました。

# 始動

平成24年度の町政の方向を決める町議会3月定例会は、3月7日から16日まで開かれました。定例会初日の7日、鈴木重男町長はまちづくりの重要施策について、町総合計画の体系ごとに力強く施策方針を述べました。（内容は要約しています。全文は町のホームページをご覧ください）



## 平成24年度予算は 総額72億円に

会計名	予算額	伸び率
一般会計	48億476万円	1.6%
国民健康保険事業勘定特別会計	10億5879万円	△4.9%
簡易水道事業特別会計	1億6736万円	△0.8%
農業集落排水事業特別会計	1億8559万円	△7.0%
後期高齢者医療事業特別会計	6667万円	0.3%
国民健康保険病院事業会計	9億2140万円	0.2%
総合計	72億460万円	0.1%

※国民健康保険病院事業会計は、収益的収支のうち収入の額

### 一般会計当初予算の推移

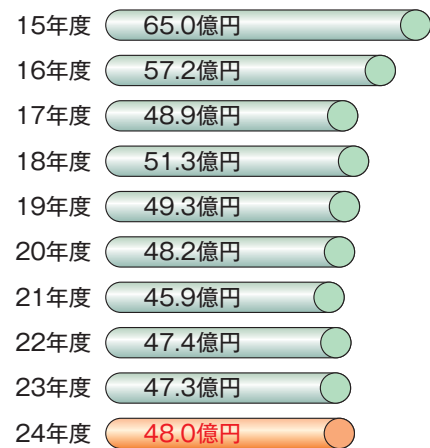

平成24年度の一般会計と特別会計の予算が3月町議会定例会で決まりました。総額は72億460万円、前年度を0.1%上回りました。一般会計の総額は、前年度を1.6%上回る48億476万円です。さらに、23年度からの繰越事業として、災害復旧事業で4億2千万円、当初計上分の普通建設事業で1億6000万円、国の3次補正に伴う補助事業で4億5000万円の事業費を見込み、24年度の執行額ベースでは58億円規模となります。

歳入のうち、町税は雇用状況の悪化などによる落ち込みを見込み、1.5%減の4億7254万円です。歳入の62.6%を占める地方交付税は30億1000万円、前年度より4000万円下回る見込みです。歳出のうち、いわゆる借金の返済に充てる公債費は6.4%減の8億719万円、年々順調に減少しています。

### 一般会計当初予算の内訳

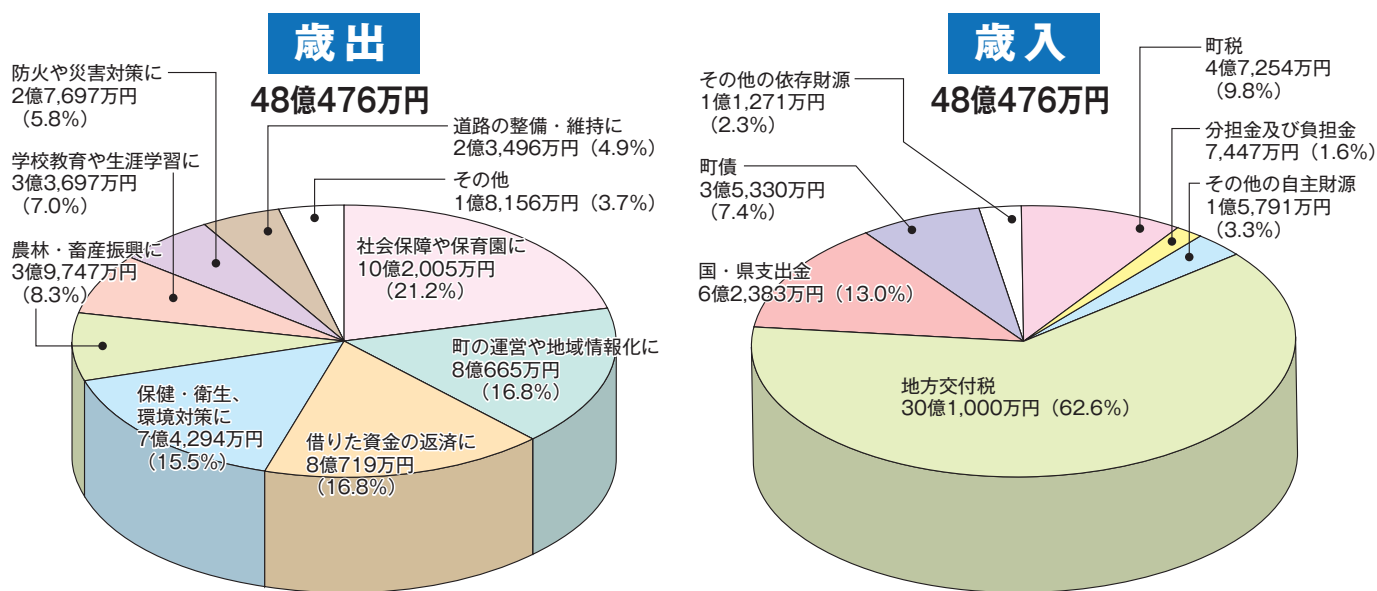

町民一人当たりで計算すると (24年3月1日現在の人口7,329人で計算)	受けるサービス	65万5,582円	町税の負担	6万4,475円
--	---------	-----------	-------	----------

### まちづくりの 重点施策

**町** 民が抱える不安を一つ一つ解消することで、安心して暮らせる環境を整え、「住み続けたいまち」を実現するための基本方針として位置づけ、多くの町民の皆さまのご意見をいただきながら計画策定を進めて参りたいと考えております。

今年度は、各分野において「安心して暮らせるまちづくり」を主眼にハード・ソフト

**今** 年は復興元年として位置づけ、国・県は、「大震災からの復興、農林漁業の再生」を両輪としております。こうした中で、町は東日本大震災の経験を踏まえ、被災地の支援を進めながら防災対策をはじめ、生活・医療・定住・子育て支援、再生可能エネルギー導入など「安心して暮らせるまちづくり」のため新規事業を盛り込みます。

さらに農林業の振興・6次産業化の推進、中心市街地の活性化などに重点的に取り組む考えであります。

のバランスを取りながら推進して参ります。

町民の「安全安心なまち」実現に向けては、防災拠点となる小・中学校の太陽光発電施設整備、携帯電話不感地域解消、町内バス路線の運行本数拡大を進めます。

基幹産業の振興に向けては、粗飼料自給率向上、搾乳牛増頭、優良後継牛確保、肉用牛改良、農畜産物加工ブランド化などにより足腰の強い畜産経営の確立を目指します。

中心市街地活性化については、まちなか活性化協議会活動支援、街路灯のLED化、中心市街地再整備の具現化に向けて取り組んで参ります。

定住促進については、定住

者奨励金交付、新婚ライフサポート金支給、定住化促進住宅整備などに取り組んで参ります。

子育て支援については、医療費助成の拡大、予防接種費用助成、発達障がい児対策などに取り組んで参ります。

震災復興支援については、町の災害復興基金を活用して、被災市町村への職員派遣、被災地生徒等受入支援、被災地支援団体の活動支援などを実施して参ります。

また、繰越事業として、災害に強い情報通信基盤施設の構築、災害復旧対策、葛巻小学校屋内プール整備、くずまき交流館プラトール浴室増築などを進めて参ります。



# 新たな事業に

# 積極的に取り組みます

今年度の町の予算では、安心・安全の対策や雇用確保、定住化をはじめ保育料の軽減など町民生活に関わりの深い分野に重点を置くとともに、産業振興などの新規事業を積極的に盛り込んでいます。ここでは、新たな施策の主な事業について概要をお知らせします。詳しい内容は、後日全世帯に配布する「町民向け予算書」をご覧ください。(金額は予算額)

## ①健康で快適に暮らせるまちづくり

- ◆子どもの医療費無料化を中学生まで拡大 700万円
- ◆子宮頸がんなどワクチン接種に対する補助 750万円  
▷下記をご覧ください
- ◆ぬくもり助成 414万円



## ②地域で支えあうまちづくり

- ◆被災者住宅再建支援 300万円  
▷震災の津波で自宅が全壊した被災世帯に対し町内での持ち家による住宅再建を支援
- ◆被災地支援を行う団体へ活動費の補助 150万円
- ◆被災地の生徒の受入事業に対して補助 400万円
- ◆公共施設再生可能エネルギー等導入事業 9,900万円  
▷災害時に拠点となる学校などに太陽光発電設備や蓄電池、高所照明装置を導入
- ◆消防ポンプ自動車の整備(第17分団) 2,100万円
- ◆小型動力ポンプ積載車の整備(第9分団) 735万円



## ③環境を守り育てるまちづくり

- ◆エコ・エネ総合対策事業補助金 600万円  
▷今までの町民を対象にした「新エネルギー等導入事業費補助金」に「企業連携分」を新たに加え、エコ活動の取り組みを網羅した総合的な補助
- ◆バイオガスシステムの改修 1,380万円  
▷町内から回収した生ごみを再利用するため



### くずまキッズ予防接種事業

担当:健康福祉課 内線157

平成24年度に、次の予防接種を受けた子どもの保護者へ「くずまき高原商品券」により、接種費用の一部を助成します。

おたふく風邪は、感染し重症化すると無菌性髄膜炎や難聴を引き起こします。また、みずぼうそう(水痘)は感染すると発疹し全身にかゆみを伴います。

種類	助成対象者	助成額	助成後の自己負担額		助成方法
			6歳未満	6歳以上	
おたふく風邪	1歳から就学前までの子ども	3,000円	3,310円	2,520円	医療機関に接種料金を支払後、領収書および印鑑を持参のうえ、健康福祉課へ申請してください。
みずぼうそう		4,000円	3,910円	3,120円	

※上記「助成後の自己負担額」は、葛巻病院での接種単価を参考にしています。

感染力が非常に強く、感染した場合、保育園や学校へ登園・登校できなくなるほか、保護者にとっても負担が大きくなります。

いずれの予防接種も任意接種(保護者の判断)ですので、接種可能な医療機関であれば町内外を問わず接種が可能です。

## ④資源を生かした産業を推進するまちづくり

- ◆乳用牛や肉用牛の人工授精の経費を助成 100万円
- ◆10歳以上の黒毛和種繁殖牛更新のための経費助成 100万円
- ◆乳牛導入120周年記念事業 300万円
- ◆中心市街地の街路灯をLED化 567万円
- ◆若者用の定住促進住宅を3棟整備 3,759万円
- ◆住宅リフォーム応援奨励金 600万円  
▷補助率5分の1・上限200千円。商品券で支給
- ◆定住促進の奨励金 157万円  
▷U・Iターン世帯に奨励金を商品券で支給
- ◆新婚ライフサポート金 150万円  
▷新婚夫婦(夫婦のいずれかが45歳未満)に10万円分の商品券を支給
- ◆若者雇用(30歳未満)をする事業主に奨励金 600万円
- ◆高齢者雇用(60歳以上)をする事業主に奨励金 600万円
- ◆中心市街地の活性化のために 250万円



## ⑤人と文化を育むまちづくり

- ◆社会体育館の耐震診断 800万円
- ◆高等学校の教育振興のために 690万円

## ⑥交流を広げ、誇りをもって情報発信するまちづくり

- ◆冬部・江刈馬淵方面のバス路線本数を拡大 450万円
- ◆携帯電話の不感地域を解消するために 3,000万円
- ◆道路の改良のために 9,923万円



## ⑦交流を広げ、誇りをもって情報発信するまちづくり

- ◆協働のまちづくりへの補助 600万円
- ◆自治会の活動交付金 1,750万円

### ワクチン接種推進事業

担当:健康福祉課 内線157

現在、国の補助事業により実施している「子宮頸がん等予防接種事業」の対象者となってい

ない高校3年生相当の女子に対して、接種費用を全額補助します。

ワクチンの種類	助成対象	助成内容	接種できる医療機関および助成方法
子宮頸がん予防	平成24年度に高校3年生相当となる女子	全額補助	①葛巻病院▷無料 ②町外医療機関▷接種料金を一旦、医療機関へ支払い、 <b>子宮頸がん予防ワクチン接種費用が明示された領収書</b> および印鑑、振込口座番号を健康福祉課へお持ちください。
高齢者用肺炎球菌	65歳以上の人で、医療機関、または社会福祉施設等に入院・入所されている人	全額補助	①町内医療機関▷無料 ②町外医療機関▷接種料金を一旦、医療機関へ支払い、 <b>高齢者用肺炎球菌ワクチン接種費用が明示された領収書</b> および印鑑、振込口座番号を健康福祉課へお持ちください。

# 24年10月から

# 新たなごみの 分別収集が始まります！

これまで町は、生ごみの水切り処理の徹底やコンポストの利用推進、分別の徹底などごみ質の改善に向け取り組んできました。最終処分量の削減や、ごみの再資源化のため、さらに今年度から新たな分別に取り組みます。

現在実施している6項目13種類の分別品目に、新たに「生ごみ」「プラスチック製容器包装」「古紙類に含まれる紙製容器包装」「その他紙類」を追加。分別を細分化することで、年間の可燃ごみ排出量を約30%（400トン）減量することを目標としています。

生ごみは回収したあと、畜産開発公社のバイオガスプラントへ搬入し、再利用されます。プラスチック製容器包装などはリサイクル業者へ引き渡し、もしくは販売します。

資源の有効化を図り、資源循環型社会および地球環境のためにも、新たなごみの分別の取り組みにご理解、ご協力をお願いします。



リサイクル識別表示マークは、資源として再利用する際の目印となるマークです。

プラスチック製識別マーク

紙製識別マーク

【担当】  
農林環境  
エネルギー課  
環境エネルギー係  
☎66-2111  
内線143

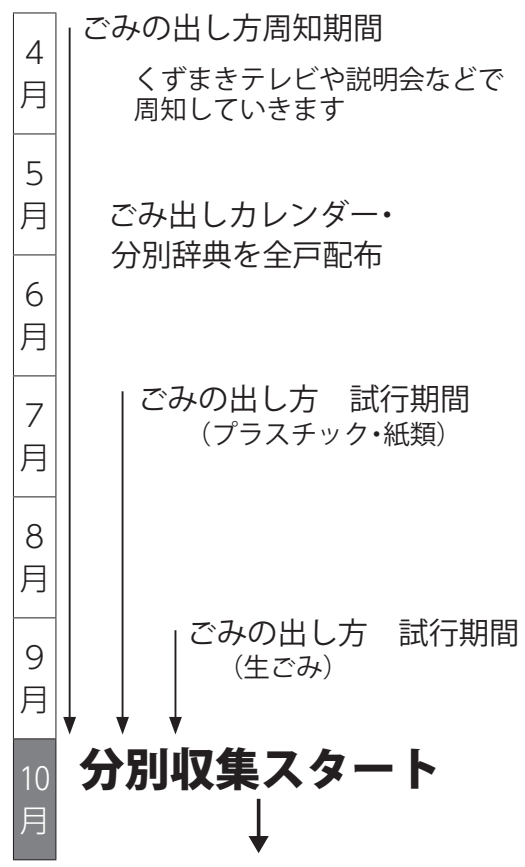

品目	収集地区	出し方と収集方法	収集するもの	注意事項
生ごみ	田子～四日市 (その他の地区はコンポストなどでの自家処理をすすめます)	▶各地区の指定された日までに、各ごみステーションへ生ごみ収集用ボックスを設置▶各家庭からポリバケツなどに生ごみを入れて持ち込み、収集用ボックスへ入れる▶収集車が指定日に収集	家庭から出た生ごみ 	生ごみに混じった次のものは、取り除いてください ▶ビニール類▶割り箸・つまようじ類▶アルミホイル類▶たばこの吸い殻▶プラスチック類▶紙類
プラスチック製容器包装	町内全域	プラスチック製容器包装だけ別にしたものを、透明もしくは半透明の袋に入れて出す。資源ごみの日に収集	プラスチック製識別マークのついているもの  卵パック、ペットボトルのラベルとキャップ、豆腐のパック、プリンなどの容器など	次のような汚れているものは、燃えるごみへ ▶練りカラシやマヨネーズなどの中身が洗えないもの▶シャンプー・リンスなど液が残しやすいもの▶油のついたもの▶極端にぬれているもの
古紙類に含まれる紙製容器包装		紙製識別マークのついているもの  お菓子類の箱、カレールの箱、ティッシュの箱など	次のような特殊加工されているものは燃えるごみへ ▶金や銀などが塗られた特殊加工の箱類▶ビニールコーティングされているもの▶カーボン使用のもの▶裏に銀紙が貼られているもの▶極端にぬれているもの	
その他の雑紙		紙製識別マークのついているもの  紙袋、包装紙、はがきなど	次のような特殊加工されているものは、燃えるごみへ ▶ビニールコーティングされているもの▶カーボン使用のもの▶汚れたりぬれているもの▶感熱紙▶圧着はがきなど	

くずまきテレビアンケート結果  
週1回以上の視聴  
約90%に

- 今回のアンケート調査は、くずまきテレビ開局1年を機に、番組内容の充実を図り、平成24年3月31日までに地上アナログ放送が終了するため、各世帯の地デジ化の状況を確認することを目的に、今年2月に実施。集計結果をお知らせします。
- 回収状況  
1756世帯、61.21%  
(対象世帯数 2869世帯)
  - 地上デジタル放送への対応  
94.4%  
(うち、地デジテレビ85.3%、チューナー5.9%)
  - くずまきテレビの視聴頻度  
週1〜2回 31.4%  
週2〜3回 26.9%  
ほぼ毎日 29.4%  
見ない 6.2%
  - データ放送の視聴頻度  
週1〜2回 32.2%  
週2〜3回 24.9%  
ほぼ毎日 21.6%  
見ない 1.1%
  - 議会議中継の視聴頻度  
時々見る 44.0%  
見ない 34.3%  
見ている 15.9%
  - くずまきテレビで視聴したい番組は?  
お知らせ 50.6%  
イベント 69.6%  
生活関連の案内番組 8.8%  
町議会の情報 24.3%  
31.5%  
24.8%  
7.8%
  - くずまきテレビに対する意見要望  
こんな番組があったらという提言(各団体の紹介、ペット、商工関係のCM、風景、ドキュメント番組)、もっと町民を映してほしい、画面の切り替わりが早い、雇用や感染症などリアルタイムな情報が欲しい、健康診断など生活関連の案内番組を見たい、いつも同じ番組でもしるくない、更新回数を増やしてほしい、お知らせを音声でも流して欲しい、データ放送の操作が難しい、CMの音量が高い、番組表が欲しい など。

アンケートにご協力ありがとうございました！

☎66-2111 内線225  
総務企画課

# こころ旅

NHK BSプレミアム  
「にっぽん縦断 こころ旅 2012」  
放送予定  
4月2日(月)～7月29日(金)  
月～金 あさ 7:45～8:00  
週末(土・日) 午前11:00～11:59

## あなたの手紙がつなぐ

### 「こころの風景」

みなさんのこころにある風景を訪ねる「こころ旅」では、みなさんの「出会った風景」「何気ない風景」「思い出の風景」「忘れられない風景」「みんなに伝えたい風景」などそのエピソードを大募集しています。寄せられたお便りを元に、旅人・火野正平さん(俳優)がにっぽんを縦断、こころの風景を訪ねます。

**【募集要領】** ①住所②お名前③電話番号④性別⑤年齢⑥思い出の風景・場所⑦風景・場所にまつわるエピソードを明記し、番組ホームページから…<http://www.nhk.or.jp/kokorotabi/>へアクセス、またはファックス…03-3465-1327へ送信、またはお便り…〒150-8001 NHK「こころ旅」係へ送付してください。締切は5月11日(金)必着。

岩手県の放送予定は、6月11日(月)～6月24日(日)です。

お便りお寄せください!



NHK ふれあいセンター  
☎0570-066-066

**「療育」**とは、医療、教育、保育を併せたことばで、医学的治療だけでなく、教育的保育だけでもない、子どもとの関わりのことです。「療育」がめざすのは、「頑張る訓練して苦手なことを克服する」ということではありません。子どもと、その家族や場所(保育園など)を、総合的にサポートし、その子が持つ可能性を引き出し、秘めた力を発揮できるように支援してあげたいです。

支援員を派遣します。気になる様子が見られる子どもたちを継続的に見守りながら、保育現場へのアドバイスを行い、園生活がよりスムーズに送れるようサポートします。

**医療・福祉との連携**

県では、平成19年4月に岩手県立療育センターを開設し、広い岩手県のどこに生まれ育っても、適切な療育支援を受けられる体制を構築しつつあります。

このような子どもの発達を専門とする医療機関と連携し、必要に応じて福祉のサービス利用などを紹介します。

**まず相談しましょう**

子どものために、このようなサポートを受けることは、特別なことではありません。子どもを育てていくうえで、誰しも悩みや不安を抱えています。自分だけで解決できなかつたり、うまくいかなかったときは、一人で抱え込まず、保健センターや子育て支援センターに相談しましょう。早い気づきと支援で子どもをより伸ばしてあげることができ

ます。

町では保護者の子育てと子どもたちの健やかな成長を応援します。

相談してください  
二戸市発達支援センター「風」  
**私たちが応援します!**



# 一人一人の子どもに合った 子育てを支援します

～ 療育支援員が加わります ～



町では、「安心して生み育てられるまち」をめざし、子育て支援事業を行っています。平成24年度からは、一人一人の子どもの成長に合わせた育児支援を、よりいっそう推進するため、新たに発達の視点から保護者の子育てと子どもの育ちを応援する「療育支援員」を加え、子育て支援を行います。

**育児がうまくいかないと  
思うことはありませんか?**

子どもにはそれぞれ生まれ持ったタイプや発達のペースがあります。よく眠ったりたくさん食べる子もあれば、少ししか眠らなかつたり小食な子もいます。

子どもの発達には個人差があり、誰もが育児書のとおり

に発達していくわけではあり

ません。ことばの発達がゆっくりだつたり、おむつがなかなか外れなかつたり、お友達とうまく遊べないなど、子どもの発達に悩みや心配を抱えていたり、日ごろから「育てにくさ」を感じている保護者もいることでしょう。自分の育て方やしつけについて、思い悩むこともあるかもしれ

せん。

**保護者のサポート**

このような、「子どもの様子で気になることがある」と「または「育児で悩んでいる」という保護者の皆さんの相談には、これまで町の保健師や子育て支援センターの保育士が応じていましたが、平成24年度からはさらに「療育支援員」が加わり、連携して相談に応じます。

子どもと直接会って様子を見たり、必要に応じて家庭訪問を取り入れながら、保護者の皆さんにより具体的な育児のアドバイスを行い、不安や悩みが軽減されるよう支援します。

**園生活のサポート**

現在、町内の就学前の子どもたちの多くが、保育園や児童館に通っており、子どもたちにとって、保育園や児童館は、家庭に次ぐ重要な生活の場となっています。

この事業では、子どもたちの日中の活動の中心である保育園・児童館へ定期的に療育

子どものことで「気になること」「心配なこと」はありませんか?

(おおむね3歳の子どものめやす)



極端に寝付きが悪い



おむつが外れない



かんしゃくがひどくおさまらない



名前を呼んでも振り向かない



何かにひどくこだわる



ことばがおそく会話にならない

# 人事異動

政策秘書課  
新設

4月1日付けで、町職員58人が新たな部署へ異動しました。  
（一）内は前職。病院建設や中心市街地の整備など重要施策に対応するため、政策秘書課を新設し、4人を配置。盛岡中央消防署葛巻分署は、6人が異動しました。

◎**課長級** 総務企画課長（総務企画課長兼総務室長）**村中英治**▼政策秘書課長（農業委員会議事務局局長）**丹内勉**▼会計管理者兼任民会計課長（健康福祉課付主幹社会福祉法人誠心会派遣）**上小路隆男**▼建設水道課長（農林環境工エネルギー課農政振興室長兼農政係長）**山下弘司**▼教育委員会主幹兼幼児学校教育室長兼教育係長（教育委員会主幹兼幼児学校教育室長）**村木淳一**▼農業委員会事務局局長（総務企画課主幹兼総合政策室長兼広聴広報統計係長）**深澤口和則**▼議事事務局局長（葛巻病院事務局長補佐兼医事係長）**澤口節子**

◎**室長級** 総務企画課総合政策室長兼総務室長兼庶務係長兼防災安全係長（同庶務係長兼行政改革係長兼安全係長）**服部隆行**▼政策秘書課主任主査（総務企画課財政係長）**大**

園副園長兼上席保育士）**遠藤カヨ子**▼葛巻保育園分園江刈保育園園長兼上席保育士（葛巻保育園副園長兼上席保育士兼放課後児童クラブ所長）**木下真利子**▼葛巻保育園副園長兼上席保育士（同上席保育士）**山形豊子**▼葛巻保育園副園長兼上席保育士兼放課後児童クラブ所長（同上席保育士）**中崎廣子**▼葛巻保育園上席保育士（同主任保育士）**觸澤麗子**

## 葛巻病院が医師増に充実した診療体制へ

葛巻病院は、3月末で内科医師が1人退職しましたが、4月1日から新たに2人の内科医師が加わり、これまでより充実した診療体制になります。

新たに県派遣の大崎拓也先生（31歳・県立大船渡病院より）が内科に、さらに週4日外来診療に当たる阿部郁夫先生（69歳・宮城県より）も内科にお迎えしました。お二人の横顔については5月号でお伝えします。

葛巻病院 ☎66-2311

### 外来診療日・診療時間（平成24年4月）

診療科	月	火	水	木	金
内科	午前	○	○	○	○
	午後	○	○	×	○
	受付時間：午前は11時30分まで、午後は4時30分まで 午後の診療は3時から				
外科	午前	○	○	○	○
	午後	○	○	×	○
	受付時間：午前は11時30分まで、午後は4時30分まで 午後の診療は3時から				
小児科	午前	○	△	△	○
	午後	○	○	○	○
	受付時間：午前は11時30分まで、午後は4時まで 午後の診療は1時から4時30分まで（冬期間は4時まで） 水曜日は原則として乳幼児健康診査など（午後1時～3時）				
産婦人科	午前	△	△	△	○
	午後	△	△	○	△
	水曜日午後の診療は3時から 木曜日午前の診療は、第2週と第4週です				
眼科	午前	△	○	△	△
	午後	△	△	○	△
	受付時間：火曜日午前は11時30分まで、水曜日午後は3時30分まで				

※都合により変更・休診になることがあります。くずまぎテレビや町のホームページなどで確認のうえ、ご来院ください。

主査）**松尾さゆり**▼教育委員会主査（住民会計課主任）**遠藤クニ子**

農林環境工エネルギー課主事（同主事補）**山崎佑太**▼葛巻病院主事（住民会計課主事）**前野正寿**▼教育委員会主事（総務企画課主事）**八重樫純**

園分園江刈保育園上席保育士）**大下すき子**（葛巻保育園分園五日市保育園主任調理員）**佐藤さよ子**（吉ヶ沢小学校主任用務員）

◎**主任級** 総務企画課付主任岩手県政策地域部派遣（教育委員会主任主事）**近藤桂太**▼総務企画課主任（同課付主任主事岩手県政策地域部派遣）**熊合勇一**▼健康福祉課付主任盛岡北部行政事務組合派遣（同課付主任主事盛岡北部行政事務組合派遣）**下天广浩**

農林環境工エネルギー課主任（総務企画課付主任盛岡広域振興局派遣）**星野孝幸**▼農林環境工エネルギー課主任（同主任主事）**日向信二**▼教育委員会主任（農林環境工エネルギー課主任）**森勇一**

◎**県へ復帰** **石亀竜太**（農林環境工エネルギー課林政振興室長兼林政係長兼環境工エネルギー室長兼環境工エネルギー係長）

◎**主任主事級** 住民会計課主任主事（同主事）**川嶋実菜**▼住民会計課主任主事（葛巻病院主任主事）**橋場学**▼政策秘書課主任主事（総務企画課主任主事）**本宮隆良**▼農林環境工エネルギー課主任主事（教育委員会社会教育主事）**打田内敏和**

◎**新採用** 総務企画課主事補**安藤奈律美**▼総務企画課主事補**伊藤寛治**▼健康福祉課主事補**橋場翔**▼農林環境工エネルギー課主事補**澤勇摩**▼葛巻病院看護師兼介護支援専門員**鹿糠紀子**▼葛巻保育園保育士**中村佳那子**▼葛巻保育園保育士**中嶋祐子**▼葛巻保育園分園江刈保育園保育士**山下誠希**

◎**盛岡広域行政組合**  
◎**盛岡中央消防署葛巻分署**  
転出【消防司令補】**澤口睦男**（盛岡中央消防署玉山出張所へ）**山口敦**（盛岡西消防署繋出張所へ）【消防士長】**小笠原武志**（盛岡西消防署へ）**後藤敬**（盛岡中央消防署へ）【消防士】**金濱直生**（盛岡南消防署仙北出張所へ）**田代徹**（盛岡中央消防署松園出張所へ）

◎**主事級** 住民会計課主事（農林環境工エネルギー課主事）**上野拓城**▼住民会計課主事（総務課主事補）**御堂地翼**

◎**係長級** 総務企画課広聴広報統計係長（同広聴広報主査）**和野美歌**▼総務企画課財政係長兼行政改革係長（同主任）**大川原洋一**▼総務企画課主査（同主任）**金子桂子**▼政策秘書課主査（総務企画課主任）**中崎昌之**▼住民会計課園保係長（同主任）**折本誠**▼住民会計課主査（同主任）**星野誠子**▼農林環境工エネルギー課農政係長（同主任）**遠藤政明**▼農林環境工エネルギー課環境工エネルギー係長（同環境衛生

転入【消防司令補】**長山雄二**（盛岡西消防署より）**幅雄司**（盛岡南消防署より）【消防士長】**田中亨**（八幡平消防署より）**高橋栄一**（盛岡西消防署栗石分署より）【消防士】**八巻翔太**（盛岡西消防署滝沢分署より）**坂下雄洋**（新採用）

## 俳句を楽しもう

葛巻俳句会 齊藤誠子さん

今年の冬は、毎日厳しい寒さでした。三月半ばを過ぎても春の兆しはなかなか見えませんが、暦は着実に進み、新入学や旅立ちの季節になりました。一昨年（平成22年）の葛巻俳句会日より（429号）より3句紹介しましょう。

旅立ちの 晴着の肩に 春の雪  
懸命に 足どり合わせ 入学児  
入学の児の夢大き ランドセル  
子どもたちに、温かな目が注がれている4月の情景です。

しかし、これが昨年（平成23年）になりますと、東日本大震災の後でもあり、このように詠まれています。

停電の後 春灯に涙ぐむ

遠藤 とく

葛巻では停電2日目の夜に大方が復旧したので、その日からテレビで津波被災地を見た人が多くなったと思います。『涙ぐむ』この五文字になんとなくさんの感情が込められていることでしょう。ただ単に明かりがいたから『うれしい』。安心した。だけではなく、被災された沿岸の人々に思いを馳せて涙したのではないのでしょうか。

震災を 共に過ごして 春の星

成田 不美

避難所に 嬰兒の笑顔 春灯

山形 米蔵

内陸に暮らす私たちも、自分たちができる支援を長く続けていくことだとあらためて思う日々です。そして次の俳句のようにどの場所でも、笑顔で暮らす子どもたちに会えるよう、早く復興してほしいものです。

ペダル踏む 少女の笑顔 春の風

鈴木きち代



### 安心できる生活のため 8分団にポンプ積載車



長岡団長から配属  
を受ける大上第8  
分団長

小型動力ポンプ積載車の交付式が2月29日、役場前で行われました。はじめに鈴木重男町長から長岡宏消防団長に小型動力ポンプ積載車が交付され、続いて長岡団長が第8分団に配属しました。

鈴木町長は「町民の安心確保のために活用し、日頃の点検整備を怠ることなく尽力してほしい」と訓示。長岡団長は「町民一人一人の財産として大切に維持管理します」と謝辞を述べました。新しい積載車の配属を受けた大上一雄第8分団長は「有事の際は迅速に活動し、被害を最小限に食い止め有効に使いたい」と決意を新たにしました。

### 音楽の都ウィーンから ピアノデュオの演奏会

教育委員会と校長会主催の復興教育コンサート「勇気2012」は、2月29日葛巻小学校屋内運動場で町内の小中学生を対象に行われました。コンサートは、音楽の都オーストリアウィーン在住の樋尾真澄さん・美保さん夫妻が、ピアノデュオ（二重奏）を披露。世界的に活躍するお二人は、東日本大震災被災地復興支援活動として、被災した学校に電子ピアノなどを寄贈し沿岸の小中学校などを訪問しています。今回、江刈中学校にも電子ピアノが寄贈されました。会場では、スクリーンにウィーンの町並みも映し出され、ピアノの調べと共にウィーン気分を味わいました。



世界的に活躍するお二人の演奏

### 美しいハーモニー響く 合唱クラブコンサート

葛巻小学校の合唱クラブ「がんばれ！くずまきコンサート」は、3月8日同校体育館で開催され、保護者や地域の方々80名が来場しました。このクラブは、昨年開催されたIBCこども音楽コンクールで優秀賞を受賞しています。

今回は、今年1年間の活動のまとめとして、コンサートを開催。コンクールでも歌われた「ぼくらは仲間」「ブラックパンサー」など15曲を披露し、美しいハーモニーを響かせていました。合唱クラブ最後の活動となる6年生の大石葉介さんは「最後の発表会でしっかり歌えたので良かったです」と笑顔で締めくくりました。



美しいハーモニーを披露した合唱クラブのステージ

### 元木の女性グループが 保育園につるし雛飾る

元木地区の土谷フミヨさんら女性5人のグループは、手作り「つるし雛」を製作、3月3日の桃の節句に合わせて小屋瀬保育園に飾り、園児たちを喜ばせました。

土谷さんらは、石鳥谷の「八日市ひなまつり」でつるし雛を見学。その後、暇を見つけては集まり、こたつで話をしながら楽しく作業し、約1カ月で完成させました。人形やまりは着なくなった着物やふろしきを再利用し、すべて手縫いでやわらかく温かみがあります。「今度は男の子の節句、五月人形にチャレンジしています」と土谷さん。喜ぶ孫たちの顔を思い浮かべ一針一針想いを込めました。



色鮮やかなつるし雛に喜ぶ園児たち

### 死亡事故ゼロ1年間 新たに交通安全誓う

町は3月8日までの1年間、交通死亡事故ゼロを達成し県警本部長から9日、賞賛状を受けました。

伝達式は役場第2会議室で行われ、町交通指導隊の緑川猛雄隊長ら関係者が見守る中、岩手警察署の柏崎建一署長が「引き続き交通事故の抑止について、今後もご協力をお願いしたい」と述べ、鈴木重男町長に賞賛状を手渡しました。

鈴木町長は、「死亡事故ゼロを、今後も町として限りなく伸ばしていきたい」と、関係者らとともに記録の更新を誓い合いました。町の死亡事故ゼロの最長記録は4年間で、平成15年8月7日に賞賛状を受けています。



新たに交通安全を誓い合った関係者ら



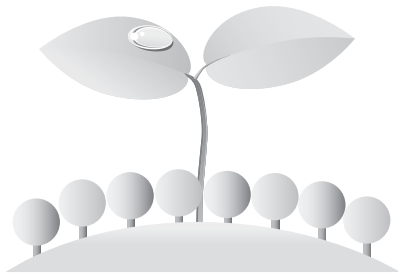

# 町民のひろば

## さわちゃん劇場

(澤口浩 作画) 106

### さようならAきらちゃんの巻

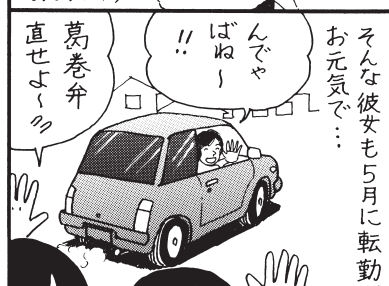
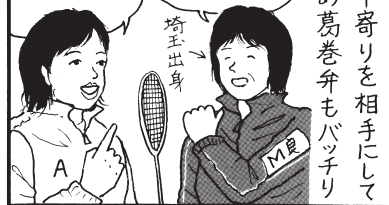
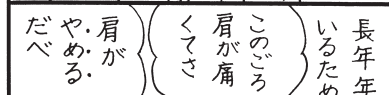

Aきらちゃんの後釜 バドミントン会員募集中!!



澤田 むつみ 睦ちゃん

(3歳4カ月・城内小路) 直登さん・明子さん長女



木戸場 れむ 蓮夢くん

(3歳7カ月・小苗代) 克郁さん・こずえさん長男

わが家の  
— 358 —  
アイドル

とてもおしゃべりが大好きな「むっち」。最近、方言に興味を持ち始め「・・だへいって何?」と聞かれて困りました。お手伝いは、自分から進んで料理、洗濯、モップ掛けなど手伝ってくれるので、お母さんは大助かりです。勇気のある優しい子に育ってほしいです。 明子

牛の世話が好きな蓮夢。毎日、牛舎に行ってお世話を手伝います。おじいちゃんとお父さんがトラクターを運転すると必ず一緒に乗ります。普段は、落ち着きがないですが、弟の蘭と一緒に行動したがる寂しがり屋の面もあります。思いやりのある子に育ってね。 こずえ

## ハイ、元気です

215



田村 トシさん (85歳・土谷川)

「新鮮な野菜を食べたいからね」と家で食べる分の野菜は自分たちで作っているトシさん。昔は、機械がなく「手作業でカマを使って、牧草を刈ったんだよ」と大変だった農作業を振り返ります。老人クラブに入ってから、温泉や旅行に出かけるようになり、楽しみが増えたと話します。最近、「じいちゃん2人で、週1回行ってます」と夫婦でデイサービスを楽しみにしています。「盆、正月にひ孫たちが来てくれるのにぎやかだね」と楽しそうに話すトシさんです。

耳よりな情報やご意見、ご質問などお気軽にお寄せください。  
総務企画課広報調査係 内線 257

## 第9回全日本年賀状コンクール 奨励賞に高宮雪乃さん

江刈小学校2年の高宮雪乃さん(中村)は、第9回全日本年賀状大賞コンクール「ことば部門」で奨励賞に入賞しました。

江刈小学校の1・2年生は生活の授業で、春に入学する予定の江刈保育園の黄組の一人一人に手分けして「みんなで楽しみに待っているよ」という気持ちを込めた手紙を書き、昨年12月このコンクールに応募しました。

雪乃さんの入賞作品は、入学する予定の7人のうち唯一の男の子「ちばつばささん」に宛てたもの。入賞したことを先生から聞いたとき「とってもおどろきました」と雪乃さん。授業ではいつも「とめ」や「はらい」などに気をつけて字を書いているそうで、作品もとても読みやすいいな字で書かれています。新1年生が入学したら「字の書き方を教えてあげたいです」と雪乃さんは新学期が待ち遠しい様子でした。

このコンクールには「版画」「絵手紙」「ことば」の3部門に計22,487点の応募があり、そのうち「ことば」の部門には2,502点に応募。その中から40点が奨励賞として選ばれ、岩手県では雪乃さんの作品のみが選ばれました。



賞状を手に笑顔の雪乃さん

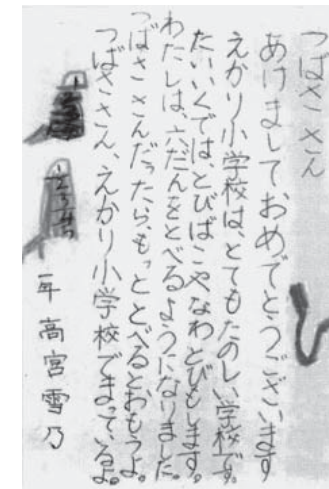

入賞作品



## 父のような酪農家に

「酪農は、やりがいがあります」と話すのは、北海道の専門学校を卒業後の昨年4月に帰郷し、お父さんお母さんと一緒に酪農を営む一成さん。「牛はもちろんですが、自分もケガをしないように気をつけています」と事故なく仕事を行うことに一番気を使っています。「1年経ちますが、まだまだ勉強中の身です」と難しい機械の使い方や管理を頑張っています。酪農の全てをお父さんから学び「いつかは父のように、何でもこなせる酪農家になりたい」と話し、「早く一人前になって家を継ぎたい」と遠くを見つめます。

野球好きの一成さんは、朝野球チーム「リスキーボーイズ」に所属しています。「メンバーが増えれば良いなあ」と一緒に楽しむ仲間を募集中です。

今、一番欲しいものは、バイクの免許。「父のハーレーに乗ってツーリングしたいですね」と免許を取ったら海に行きたいと話します。理想の女性像は、料理が上手な大人っぽい人。

「若い酪農家が増えてくれると良いですね」と話す一成さんです。

## 今日のショット



3/17 五日市小学校



3/10 江刈保育園



3/24 葛巻保育園



3/1 葛巻高校

卒業・卒園おめでとう

## まなびい 掲示板

### ▶森と風のがっこう 子どもワークショップ

森と風のがっこう（上外川）では、下記の日程で子どもワークショップを開催します。とんだり、はねたり、走ったり、自然を満喫できるプログラムがいっぱいです。詳しい内容や申し込みは、毎回学校を通じて配布されるチラシをご覧ください。

①4月14日 ②5月12日 ③6月9日  
④7月7日 ⑤9月8日 ⑥10月13日  
⑦11月10日 ⑧1月12日

月 婦人会の方々に教わりながら料理に挑戦（昨年11

## まなびの情報 お届けします

教育委員会では、毎月開かれる町の行事やスポーツ、教室、講座などの生涯学習情報を「くずまきカレンダー」「まなびの森の案内板」「広報くずまき・まなびい掲示板」にてお届けします。

くずまきカレンダーは4月上旬、まなびの森の案内板は毎月1回、全世帯へ配布します。まなびい掲示板は広報くずまき「まなびの森」に掲載しています。いつでも、どこでも、だれでも参加できる生涯学習講座の情報を提供しますので、ご覧いただき皆さんぜひご参加ください。



### まなびの森の案内板

その月に開かれる講座や教室の詳しい内容をお知らせします。毎月1回、全世帯に配布します。



### くずまきカレンダー

町や学校の行事、各種大会の予定などが一目でわかります。4月初旬に全世帯、事業所などに配布します。

## 出前講座

町政、福祉、税……まちのこと学んでみませんか

町生涯学習推進本部（本部長・鈴木重男町長）では、町民の皆さんの「聞きたい、知りたい、学びたい」という要望に応じて町職員などが直接出向き、担当分野の情報を提供する「出前講座」を実施しています。

10人程度のグループであれば、なたでも申し込みできます。自治会や学校など、さまざまな団体の勉強会などで活用してみませんか。詳しくは、教育委員会生涯学習推進室 ☎66・2111（内線276）へお問い合わせください。

## 親子でふれ合い 歌で子育て

生涯学習支援事業「わらべうたであそぼ」



子どもと一緒にわらべうたに挑戦する参加者（右）と講師の金子きくえさん（左）

生涯学習支援事業「わらべうたであそぼ」は3月5日、町総合センターで開かれ、1〜2歳の子どもとお母さんなど、33人が参加しました。会では、講師の金子きくえさん（宮城県）が、「子どもにも無理にやらせるのではなく、親がやって子どもにまねをさせてくだ

さい」などと指導。参加者たちは子どもと触れ合いながら、昔ながらのわらべうたを学びました。今回の事業を企画した黍原里枝さん（上外川）は、「これからも定期的に活動したい。この研修会を通して、お母さんたちの交流の場になれば」と活動を振り返りました。

## ニュースポーツで リーダー交流

中高生リーダー研修会



シャッフルゴルフで他校の生徒と交流する参加者

平成23年度葛巻町中高生リーダー研修会は3月23日、町社会体育館で開かれ、町内の中学生8人が参加しました。

今回は「スポーツ」をテーマに、町体育協会の坂本牧子さんを講師に、軽体操やニュースポーツに挑戦。また、部活動などで生かせるストレッチやトレーニングなど、実践的な種目も学びました。

今回初めて顔を合わせ、最初は少し緊張気味だった参加者たちも、一緒にスポーツに触れ合い、各校のリーダー同士、絆を深めました。

## チャレンジデー 2012

住民総参加のスポーツイベント・チャレンジデー。18回目の挑戦となる今年の対戦相手が決定しました。

開催日 5月30日（水）  
対戦相手 鹿児島県和泊町



広報カレンダー

町のホームページアドレス <http://www.town.kuzumaki.iwate.jp>  
役場の各種手続きの方法やサービス、町のイベント情報、広報くずまきなどをインターネットでご覧いただけます。

日	曜	主な行事	時間	場所
4	月	うづき 卯月 April		
1	日	サイレン点検日	正午	町内
2	月			
3	火	子育てサロン	10:00~12:00	保健センター
4	水			
5	木	なかよし広場 葛巻中学校入学式	9:00~11:30 13:30~	保健センター
6	金	新入学期の交通事故防止推進期間、春の全国交通安全運動(～15日) 葛巻小学校入学式 小屋瀬小学校入学式 吉ヶ沢小学校入学式 江刈小学校入学式 五日市小学校入学式 小屋瀬中学校入学式 江刈中学校入学式	10:00~ 11:00~ 10:00~ 10:30~ 10:00~ 14:00~ 14:00~	
7	土	葛巻高校入学式	10:00~	
8	日	クリーン葛巻行動の日(道路の部)		
9	月	やまどり号巡回		江刈・北部方面
10	火	生活習慣病予防検診 心配ごと相談 子育てサロン やまどり号巡回	7:00~ 9:30 9:00~12:00 10:00~12:00	立神会館 保健センター 保健センター 五日市・馬淵・江刈川方面
11	水	配食サービス 生活習慣病予防検診	7:00~ 9:30	江刈農村センター
12	木	生活習慣病予防検診 なかよし広場 やまどり号巡回	7:00~ 9:30 9:00~11:30	五日市生活改善センター 保健センター 小屋瀬・吉ヶ沢方面
13	金	生活習慣病予防検診 やまどり号巡回	7:00~ 9:30	遠矢場林業研修センター 田代~茶屋場
14	土	子どもオープンデー	9:00~15:00	森と風のがっこう
15	日			
16	月	生活習慣病予防検診	7:00~ 9:30	ゆきわり荘
17	火	配食サービス 生活習慣病予防検診 子育てサロン	7:00~ 9:30 10:00~12:00	小屋瀬農村センター 保健センター
18	水	生活習慣病予防検診(結核・肺がんのみ)	7:00~ 9:30 10:30~10:45	元木生活改善センター 土谷川生活改善センター

日	曜	主な行事	時間	場所
19	木	生活習慣病予防検診(結核・肺がんのみ) なかよし広場 山火事防止パレード	7:00~ 9:30 10:30~10:45 9:00~11:30 14:00~	橋場生活改善センター 寺田公民館 保健センター 町内
20	金	心配ごと相談 献血 // // 司法書士無料定期相談会	9:00~12:00 10:00~11:00 12:30~13:30 15:00~16:00 16:00~19:00	保健センター J A新いわて葛巻中央支所 高砂荘 役場 総合センター
21	土			
22	日	生活習慣病予防検診	7:00~ 9:30	保健センター
23	月	生活習慣病予防検診	7:00~ 9:30	四日市コミュニティセンター
24	火	生活習慣病予防検診 子育てサロン	7:00~ 9:30 10:00~12:00	田子ふれあいセンター 保健センター
25	水	生活習慣病予防検診	7:00~ 9:30	田代コミュニティセンター
26	木	生活習慣病予防検診 なかよし広場 年金相談	7:00~ 9:30 9:00~11:30 9:00~14:30	田野構造改善センター 保健センター 役場
27	金	配食サービス 生活習慣病予防検診 心配ごと相談	7:00~ 9:30 9:00~12:00	旧小田小学校 保健センター
28	土			
29	日	昭和の日 第35回県北バスケットボール大会	9:00~	社会体育館
30	月	振替休日		
		<b>5月 皐月 May</b>		
1	火	生活習慣病予防検診(結核・肺がんのみ) 子育てサロン サイレン点検日 固定資産税(第1期) 口座振替日	7:00~ 9:30 10:30~10:45 10:00~12:00 正午	星野生活改善センター 鷹ノ巣公民館 保健センター
2	水	生活習慣病予防検診(結核・肺がんのみ)	7:00~ 9:30 10:30~10:45	冬部小学校 名前端公民館
3	木	憲法記念日		
4	金	みどりの日		
5	土	こどもの日		
6	日			
7	月	生活習慣病予防検診	7:00~ 9:30	新町自治会館

広告

**がんばれフレッシュマン!**  
君たちを応援します



ちばクリーニング Cleaning **CHIBA**

社会体育館前 TEL&FAX 66-2351

**入学おめでとうございます**

**まったつ りんてん**



のの自転車・オートバイは 安全・安心の専門店からのの

でんわ 66-2777

**ぼく 虫歯ゼロ わたし**

3月21日の幼児歯科健康診査で、虫歯がなかったお友達です。



村木 亜衣ちゃん (3歳・新町)  
村中 愛優ちゃん (3歳・四日市)  
日向 瑛美ちゃん (3歳・小苗代)  
山口 瑛大くん (6歳・新町)

**健診の受け方**

①健診の2日前から便通を整え、当日はできるだけ用便をすませてから受診してください。2日以上便通がない場合、胃がん検診を受けることができません。

②健診の前日は、夜8時ごろまでに夕食をすませてください。

**健診の日程**

時間と場所は、保健委員が配布し

③当日は飲食や喫煙はせずに、薬は起床後、早めに服用してください。

④服装は、ボタンやファスナーなどの金具がないもので、脱ぎやすいものを選びましょう。

また、腹囲測定があるので、ガードルなどのきつい下着は、あらかじめ脱いでからお越しください。

⑤歯科健診がある会場では、事前に歯磨きやうがいをしてから会場へお越しください。

**子どもの健康度チェック**

保健委員さんから「こころの健康度チェック」用紙が配布されます。身体も、こころも、自分のことがちですが、自分のこころが発する信号が感じられなくなっていることがあります。この機会に自分のこころに耳を傾けてみましょう。用紙にチェックし、健診会場へお持ちください。

▼国保に加入している人  
・各受検票(事前に記入してお持ちください)  
・各受検票  
・保険証  
・受診券(被扶養者で特定健診を受ける人)

**始まります!**

**春の生活習慣病予防健診**

4月10日から、各地区で生活習慣病予防健診が始まり、「特定健診」や「がん検診」を実施します。自分、そして家族のためにも、年に一度は定期健診を受け、自分の身体の状態を把握し、健康管理に努めましょう。

水やお茶、薬の服用は構いませんが、お酒は控えてください。

③当日は飲食や喫煙はせずに、薬は起床後、早めに服用してください。

④服装は、ボタンやファスナーなどの金具がないもので、脱ぎやすいものを選びましょう。

また、腹囲測定があるので、ガードルなどのきつい下着は、あらかじめ脱いでからお越しください。

⑤歯科健診がある会場では、事前に歯磨きやうがいをしてから会場へお越しください。

**45・50・55歳の特定健診が無料!**

今年度から、国保加入の45歳・50歳・55歳の人(平成24年4月1日現在)は、無料で特定健診を受診できます。対象者は無料券を送付していますので、忘れずにお持ちください。

☎ 国民会計課 66・2111 内線127

**子どもの健康診査について**

平成24年4月から、乳幼児健康診査の診察は、医療機関で個別に受けていただくことになりました。葛巻病院の受付時間は、毎週水曜日午後1時から3時となります。離乳食などの栄養相談、保健相談、ブックスタート、ことばの相談は今までもおり保健センターで実施します。詳しくは、対象者へ個別にお知らせします。

☎ 健康福祉課 66・2111 内線157・158・159

# メッセージ part 2

35



奥さまの桂子さんとともに

## 落 宰 城四郎 さん

小屋瀬出身・東京都日の出町在住

2月11日、第21回「葛巻ふるさと会」へ初めて出席し、たくさんの方々が、東京で活躍していることに驚きました。

これだけの人たちが郷里葛巻町を第二の故郷として、それぞれの立場で何らかの関わりを持って、郷里への想いをはせていることは、町づくりへの大きな力になるでしょう。

さらに驚いたことに、交流会のアトラクションも自前で、郷里の方々が総会に合わせて、葛巻町からバスや新幹線を乗り継ぎ駆けつけてくれました。結婚30周年の女性合唱団は、磨かれた歌声で心地よいハーモニーを会場いっぱい届け、華を添えてくれました。

私は、周囲を見渡しても覚えのない顔ぶればかりでしたが、見知らぬ品位のあるご婦人が隣席に来て、にこにここと「私を

知っていますか」と声をかけてくれました。私はちよっと分かりませんでした。「あつ、ひよつとすると、鈴木さん！そうでしょ」ずいぶん久しくお会いしていませんでした。10歳ぐらいの時から、かれこれ67年ぶりでした。そう言えば、目のあたりに高貴な面影があり、子どものころの残影も：。「途中、盛岡の私立小学校へ転校しましたね」「あれは何年生の時？」積もり積もった話がつきませんでした。そして小学生時代の同級生に会う機会を設けるといふ約束をして、帰路に着きました。

この度の千載一遇の巡り合わせは、同郷者が一同に集い、郷里への想いを一層強固にしたひとときでした。このような場を設定して下さっている、町当局と葛巻ふるさと会の皆さんに感謝します。

県外にお住まいの葛巻町出身の皆さん、メッセージをお寄せください！

原稿送付先は総務企画課(メールアドレス:kuzumaki@town.kuzumaki.iwate.jp)まで。

## 広報室から



▽雪がとけたなあと思っても、また降っての繰り返し。なかなか春はやってきません……。今年、うるうだへえ〜で「旧暦は、3月が2回あるせいでな〜」年記の方々のことばに納得です。▽昨年、撮影したのに震災の関係で残念ながら掲載できなかった高校の卒業生の写真。高校では卒業式後のこの写真撮影は「この数年で定番となり、今年はずっとまきテレビわ〜」も一緒に撮影しました。皆さんの笑顔とっても素敵でした。▽本当にあつ〜という間に23年度も終わり、新年度を迎えます。私も広報担当3年目に突入することになりました。よろしくお祈りします。▽今月のマラキさんのエッセーとお知らせのプレゼントコーナーはお休みです。5月号をお楽しみに。

▽くずまきテレビも1年が過ぎましたね。改めてすごい設備があるなあと感じています。2人でテレビ局並みのことをするのは大変でしたが、いろいろ勉強になりました。▽さあ桜の季節が来ますね。桜が咲く前から酔っている私だったりします。花よりお酒かな。(笑)

(松本)

## 誕生おめでとう



2/7・小屋瀬  
保護者||勝明・弘子



戸田結衣ちゃん

2/6・浦子内  
保護者||泰幸・麗佐



山下莉呼ちゃん

2/21・小曲代  
保護者||信二・光子



日向佑実ちゃん

## やすらかに



徳藏(89)	浦子内(85)	内田(86)	徳子(84)	蔵子(87)	蔵子(85)
徳陽(88)	茶屋場(84)	寺田(89)	榮節(85)	夫太(87)	夫太(85)
五郎(86)	泉寺(84)	寺田(89)	三敬(85)	一行(87)	一行(85)
清造(84)	寺田(89)	敏光(85)	敏光(87)	廣行(85)	廣行(85)
三助(85)	新下(87)	光(85)	光(87)	廣行(85)	廣行(85)
孝子(87)	吉沢(85)	光(85)	光(87)	廣行(85)	廣行(85)
ナカノ(85)	吉沢(85)	光(85)	光(87)	廣行(85)	廣行(85)

～以上2月届け出分～

※広報やくずまきテレビに載せて欲しくない方は、届け出のときに係にお話ください。

## まちの動き



人口	住民基本台帳	24,311	現在
			(前月比)
男	3,553人	(-7人)	
女	3,776人	(-5人)	
女計	7,329人	(-12人)	
世帯数	2,889世帯	(-3世帯)	
交通	2月		(累計・昨年累計比)
人身事故	0件	(2件・+1)	
死者	0人	(0人・±0)	
傷者	0人	(4人・+3)	
物損事故	6件	(11件・±0)	
火災・救急	2月		(累計・昨年累計比)
火災	0件	(0件・±0)	
救急	26件	(50件・+15)	

## 4月の納税 固定資産税

口座振替日は5月1日(火)です  
忘れずに納めましょう