

くるまがこないか、よくくみてね！

(4月20日、雨のため室内で行われた五日市保育園の交通安全教室)

●主な内容

- | | |
|------------|--------|
| 自分の身は自分で守る | 2～3分 |
| 災害に備える | 4～5分 |
| ぴかぴかの1年生 | 22～23分 |



くずまき

北緯40度ミルクとワインとクリーンエネルギーのまち

2011

5

No.709

町商工会50周年の記念事業
でまちなかの横断歩道6カ
所に設置された横断旗で安
全に渡る子どもたち



自分の身は自分で守る 安全は地域みんなので



①しっかり確認をして国道を渡る新1年生(4/13・葛巻小) ②学校周辺の道路を自転車で慎重に走る生徒たち(4/7・江刈中) ③走り出す前に確認することを教わる児童(4/13・葛巻小) ④紙芝居で危ないところを説明する交通指導隊員(4/20・五日市保育園) ⑤信号が青でもしっかり確認して渡る児童ら(4/25・小屋瀬小)



●インタビュー



**地域の方々の見守り
安心に**
岩手警察署葛巻駐在所
千田 久行 所長

自分の身は自分で守るため、自らが安全かどうか確認したり判断する力をつけて欲しいですね。朝、元気いっぱいにあいさつしてくれる子どもたちや、通学路で子どもたちを見守ってくれている地域の方々を見ると安心します。



**なんかいも
みたよ**
五日市保育園・5歳
佐々木理人くん

おうだんどうをわたるれんしゅうをしました。てをあげて、くるまがこないかなんかいもみました。かみしばいも、おもしろかったです。



**ビデオで
勉強したよ**
吉ヶ沢小2年
吉野白菜さん

ビデオをみて勉強してから、がっこうのまえのどうろをわたるれんしゅうをしました。とまってくれたくまに、ちゃんとおじぎができました。



**安全確認を
徹底するように**
葛巻町交通指導隊
緑川 猛雄 隊長

町内の14カ所で春の交通安全教室を行い、「安全確認」を徹底しています。「家に帰ったら、両親やおじいちゃんおばあちゃんにも教室のことを話してね」と必ず言います。「交通安全」は家族、地域みんな一緒に願いたからです。



**自転車通学
安全に通う**
葛巻小6年
横山堯希さん

4・5年生の時も習いましたが、今日やってみて確認など忘れていたことがありました。自転車で通学しているので、安全に通いたいと思います。



**手信号など
しっかり**
江刈中2年
馬場大空さん

自分の身を守るために、手信号や確認をしっかりやりたいと思いました。道路を渡る時は、自転車を降りて渡ると安全なことがわかりました。

「道路を渡るときどうする？運転手さんに見えるように、こう右手を挙げるんだよ。」と葛巻駐在所の警察官や町交通指導隊(緑川猛雄隊長・隊員9人)は、身振り手振りを交えて熱心に子どもたちに教えます。

新年度がスタートした4月、町内の各保育施設や小中学校では身近な生活における交通安全のきまりを理解し、安全に行動できる習慣や態度を身につけることを目的に、「春の交通安全教室」が行われています。

小屋瀬小学校(菊池育子校長、児童33人)と吉ヶ沢小学校(佐々木計校長、児童6人)は4月25日、合同で交通安全教室を行いました。子どもたちには交通安全について理解してもらおうと出動した警察官

と交通指導隊員は6人。風が強くと肌寒い日にも関わらず、1・2年生は安全な歩行、3年生以上は安全な自転車の乗り方について学びました。



反射キーホルダーを葛巻小1年生に手渡す町の交通安全母の会の神谷ミツ子会長。町内の全児童に贈られました





地震の影響で水が濁り給水車が出動

災害に備える



年始早々から除雪作業に追われました

昨年7月の集中豪雨、年末年始の大雪災害に3月の東日本大震災と、町では大きな災害が続きました。これらの災害で、町の皆さんから寄せられた相談内容などをまとめてみました。もう一度、災害に対する備えを考えてみましょう。

停電！その時…

▼電話

黒電話と違って、最近の電話機は電源を必要とするため、停電時は使用できなくなります。また、携帯電話も基地局の障害で圏外になり、使用できないことがあります。

通信手段がない時は、慌てずに、まず近所の方に声をかけ、お互いに安全を確認し合います。

火事や救急の際は、地元消防団へ連絡し、無線で要請してください。

電話回線が回復しても、災害時は回線が混雑してつながりにくくなります。家族の安全が心配でも、焦らずにまず自分の身の安全を確保することを優先しましょう。

▼暖房器具

ファンヒーターは停電時に使用できず、また今回の震災直後は、電気が復旧した後も灯油が不足し、暖房に困りました。

停電時でも使用できる反射式ストーブや、電気だけで使用

用できる電気ストーブ、またまきストーブなどを備えておくことと安心です。

▼医療器具を使用している場合

在宅酸素呼吸器や、たん吸引器など、日常的に電動式の医療器具を使用している人にとって、長期間の停電は命に関わります。このような器具を使用している人は、できるだけ自宅に発電機を備えておきましょう。

また、災害時の対応を、日ごろから主治医や医療器具の業者と相談しておきましょう。

通院の手段がない

▼日常的に飲む薬

震災後、燃料不足で町外へ通院できなかったり、被災者に対応するため病院が外来を休診するなど、一部の方は薬の入手が難しくなりました。

このような時、かかりつけの薬局では、医師の処方箋がなくても緊急措置として薬を処方できることがあります。

食料、日用品が手に入らない

▼食料品

停電で電気炊飯器が使用できないため、パンや麺類が一

時的に品薄になりました。しかし、非常時でも米は比較的

入手しやすく、また、おかゆにする乳児から高齢者まで対応できます。みそ汁や漬物などと合わせれば十分に一食分の食事になります。ガスコンロと鍋でご飯を炊く練習をしておく和良好的でしょう。

また、カセットコンロやガスボンベを備えておくことと安心です。

▼乳児用粉ミルク

震災後、粉ミルクが不足しました。町内では粉ミルクを取り扱っている店舗が少なく、一層入手が困難だったよう

です。

粉ミルクだけで育児している場合は、ある程度の量は常備しておくよう心がけましょう。また、赤ちゃんの月齢によつては離乳食でカバーできる場合もあります。保健センターの保健師や、栄養士に相談しましょう。

▼紙おむつ

昔は、大人も子どもも布おむつを使用していました。紙おむつに比べれば不便ではありませんが、非常時にはタオルや手ぬぐいなどを重ねた布おむつを使ってみましょう。おむつカバーがあると便利です

大切なのは近所や地域の人

が、ない場合はレジ袋などのビニールを適当な大きさに切つて敷くだけでも漏れを防ぐことができます。

災害が発生した時、「今、ここで」助けの手を差し伸べられるのは、近所や地域の人です。情報連絡や消火活動、被災者の救出など災害を乗り越えるためには、地域でのお互いの協力が欠かせません。

身体の不自由な人やお年寄りを優先にし、「自分の町は

自分たちで守る」を合言葉に防災活動に取り組みしましょう。

ご注意ください 悪質商法

震災後、県内で実際に次のような事例が発生しています。

★見知らぬ業者が訪れ、「地震で瓦が落ちているので修理が必要だ。すぐに屋根の修理工事をした方がよい」と強引に勧誘され、契約してしまつた。

★大きな余震があつた後、「地震関連情報」とのタイトルの

また、処方箋を病院からFAXで受け取り、近くの調剤薬局で処方してもらえる場合もあります。

これらの場合、ふだん飲んでいる薬がよく分かる「お薬手帳」が役に立ちます。日ごろから、「お薬手帳」で自分が飲む薬を管理しておきましょう。

▼人工透析をしている場合

大雪災害では倒木などで交通網がマヒし、震災では燃料不足で通院する交通手段が乏しくなりました。

県内の人工透析ができる医療機関は限られています。事前に病院の近くに宿泊できる場所を探しておいたり、緊急時には入院できるか主治医と相談しておくなど、日ごろから考えておくことが大切です。

メールが届いた。クリックしたら、出会い系サイトに登録され、法外な金額を請求された。

少しでも不審に思う場合は、震災に関連する悪質商法110番（国民生活センター ☎ 0120・214・888 毎日10時～16時）へご相談ください。

悪質商法については、岩手県立県民生活センター（☎ 019・624・2209 平日9時～17時30分、土日10時～16時 祝日休み）でも相談を受け付けています。

確認しておこう！ 葛巻町避難所一覧表

	施設名	対象地区
1	吉ヶ沢小学校	吉ヶ沢
2	吉ヶ沢児童館・ゆきわりそう	
3	土谷川生活改善センター	土谷川
4	山地酪農研修センター	
5	元木生活改善センター	元木
6	小屋瀬小学校	
7	小屋瀬中学校	小屋瀬
8	小屋瀬農村センター	
9	さくら荘	田代、平船
10	田代コミュニティセンター	
11	旧小田小学校	小田
12	小田林業研修センター	
13	すみれ荘	星野、馬場
14	星野生活改善センター	
15	葛巻中学校	田子
16	田子ふれあいセンター	
17	コミュニティ防災センター	城内小路
18	葛巻小学校	
19	新町自治会館	城内小路、下町、新町
20	総合センター	
21	社会体育館	浦子内
22	象鼻会館	
23	茶屋場自治会館	茶屋場
24	葛巻高等学校	
25	高砂荘	江刈馬淵
26	旧馬淵小学校	
27	遠矢場林業研修センター	遠矢場
28	五日市小学校	
29	五日市生活改善センター	車門、山岸、栗山
30	福寿草	
31	車門公民館	寺田、泉田、小苗代、中村
32	立の神会館	
33	江刈中学校	橋場、大沢、野中、寺田
34	江刈農村センター	
35	江刈小学校	橋場、大沢、野中
36	橋場生活改善センター	
37	上外川林業研修センター	上外川
38	旧江刈川分校	
39	水車の里交流館	江刈川
40	境ノ沢集会場	
41	冬部生活改善センター	下冬部、田屋、根地戸、市部、境ノ沢、内、境ノ前
42	毛頭沢林業研修センター	
43	旧田野小学校	前里、正路、触沢、田部馬淵、寺畑、上田野
44	田野構造改善センター	

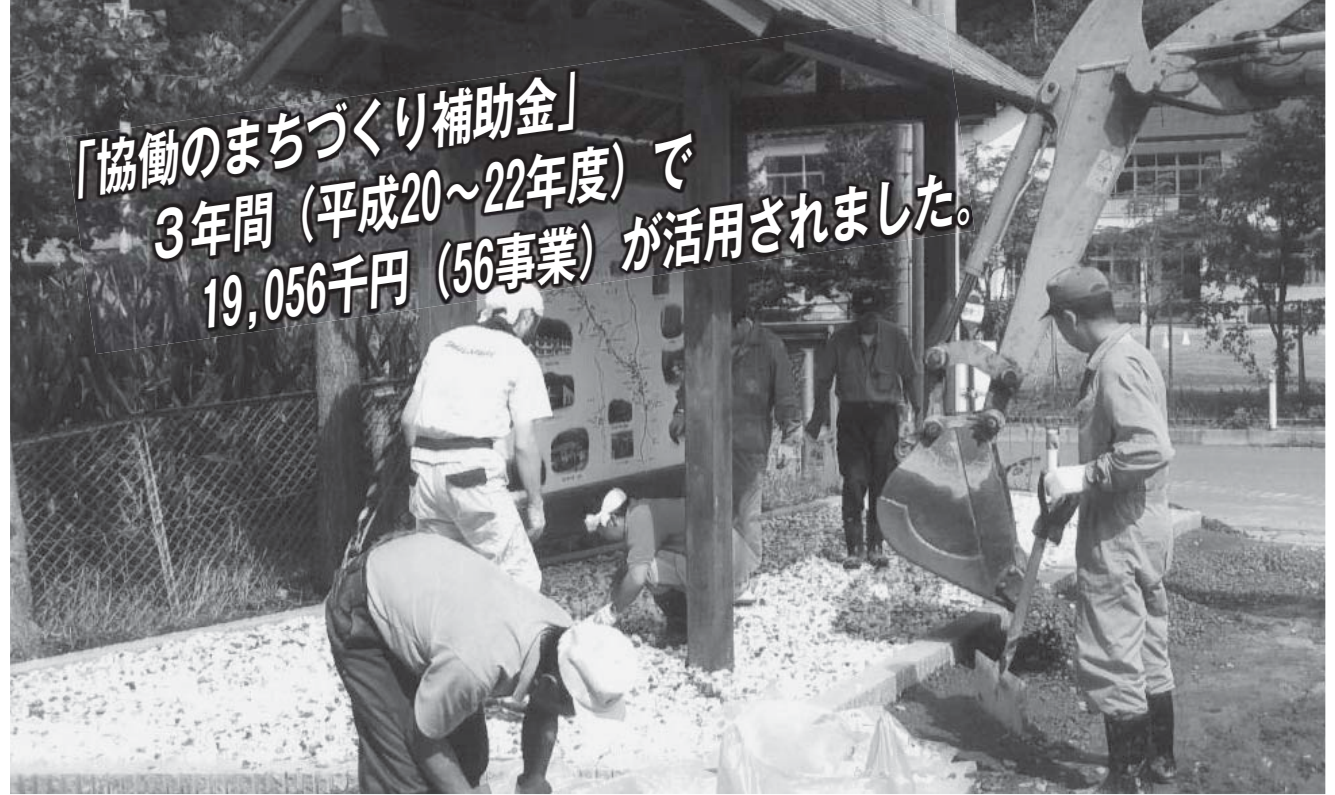

「協働のまちづくり補助金」
3年間（平成20～22年度）で
19,056千円（56事業）が活用されました。

地区案内板および閉校記念碑周辺整備事業（星野自治会）

協働のまちづくり補助金を活用しましょう

平成20年度からスタートしたこの制度は、住民一人一人が地域社会の一員としての自覚・関心を持ち、地域課題の解決に向けて一体となり取り組む事業についてサポートするものです。自治会や町内会などが、単独もしくは連携して実施する次の4つの事業について助成が受けられます。

●**結いの再生事業**

地域の構成員相互の親睦・互助のほか、町外への情報発信と交流を目的に実施する事業

●**協働のまちづくり事業**

地域の構成員が自ら労力を提供し実施する事業

●**コミュニティ活性化事業**

地域・ひとの魅力を高めるために実施する事業

●**特認・基盤整備事業**

公共的な施設の修繕・改築・備品の購入などの事業

助成を受けたいコミュニティ団体は、5月31日(火)までに要望調書を提出してください。詳しくは総務企画課（内線223）まで。



下町自治会
服部 正仁 会長

落語家を招いて、小学校の児童や高齢者の方々に、生の落語を聴いてもらい、笑いのある元気で明るいまちづくりのため、田子・城内小路・下町の三地区が連携して寄席を開催しています。準備、後片付けなど自治会が連携することで交流が深まり、他の事業も一緒に活動するなど地域が結びついています。



生の落語を聴こう会（田子自治会・下町町内会・城内小路自治会）



田野自治会
合原 実榮 会長

建設費の半額を地域の各世帯で負担し、補助金を活用することで立派な集会施設を建てることができました。これまでは、会合の都度個人の家を借りていましたが、集会施設ができたことで、気兼ねなく集まることができます。交流を今まで以上に行い、地域の和を大切にしながら大事に使っていききたいと思います。



前里地区集会施設新築事業（田野自治会）

**協働のまちづくり事業補助
これまでの実績【56事業】**
（平成20年～22年度）

結いの再生事業

▼夏祭り（元木自治会、星野自治会、城内小路自治会、新町自治会、浦子内町内会、茶屋場自治会、江刈馬淵自治会、車門自治会、栗山自治会、江刈自治振興会）▼新春お楽しみ会（茶屋場自治会）▼クリーン作戦交流会（泉田自治会）▼地域住民等親睦交流事業（小屋瀬自治会）▼ふれあい祭り（小田部落会）▼明神穴祭り（車門自治会）▼年忘れお楽しみ会（大沢自治会）▼地域交流事業（橋場自治会）

▼馬淵川清流川下り事業（田野自治会）

協働のまちづくり事業

▼堀の内橋バス停修繕事業（田子自治会）▼消防団第十四分団屯所構内舗装整備事業（江刈自治振興会・寺田自治会）▼真山親水公園排水路整備事業（荒谷小路の会）▼車門地区環境整備事業（車門自治会）▼垂柳運動公園整備事業（垂柳自治会）▼地区案内板及び閉校記念碑周辺整備事業（星野自治会）▼掲示板改修事業（江刈馬淵自治会）▼資源リサイクル・ゴミ集積所設置事業（橋場自治会）

コミュニティ活性化事業

▼景観資源を活用した地域づ

特認・基盤整備事業

▼小屋瀬農村センター簡易水洗トイレ取替工事（小屋瀬自治会）▼古川戸墓地連絡道新設・改良整備（垂柳自治会・平船自治会）▼五日市生活改善センターグラウンド照明設置工事（五日市自治会）▼参道整備事業（江刈川自治会）▼田代コミュニティセンター周辺環境整備事業（田代自治会）▼茶屋場地区墓地連絡道整備事業（茶屋場自治会）▼小田林業研修センター連絡道路補修工事（小田部落会）▼寺田

平成23年度 地域担当職員

行政区名 (自治会名)	地域担当職員		
	氏名	課	
1 吉ヶ沢	触 沢 誉	住民	
2 土谷川	山 下 弘 司	農林	
3 元 木	遠 藤 陽二郎	健康	
4 小屋瀬	中 山 優 彦	建設	
5 田 代	千 葉 隆 則	議会	
6 平 船	橋 山 純 子	農業	
7 垂 柳	冬 村 一 彦	建設	
8 小 田	和 野 美 歌	総務	
9 星 野	千 葉 義 則	住民	
10 田 子	森 勇 一	農林	
11 城内小路	遠 藤 政 明	農林	
12 下 町	和 野 康 弘	建設	
13 新 町	大久保 栄 作	総務	
14 浦子内	松 浦 利 明	農林	
15 茶屋場	落 合 咲 子	住民	
16 江刈馬淵	大 石 和 人	健康	
17 遠 矢 場	星 野 誠 子	住民	
18 車 門	服 部 隆 行	総務	
19 山 岸	村 上 明 彦	教育	
20 五日市	吉 澤 晴 之	総務	
21 栗 山	橋 木 幸 夫	教育	
22 泉 田	佐々木 浩 美	住民	
23 江 刈	松 尾 さゆり	農林	
24 寺 田	岩 泉 宇 昭	住民	
25 大 沢	青名畑 幸 彦	教育	
26 橋 場	澤 口 節 子	病院	
27 野 中	石 角 則 行	教育	
28 四 日 市	中 崎 昌 之	総務	
29 江 刈 川	遠 藤 クニ子	住民	
30 上 外 川	折 本 誠	住民	
31 冬 部	端 坂 徹	建設	
32 市 部 内	大川原 洋 一	総務	
33 名 前 端	上 館 芳 彦	住民	
34 田 野	金 子 桂 子	総務	

※課欄の表記は次のとおり
総務－総務企画課、住民－住民会計課
健康－健康福祉課
農林－農林環境エネルギー課
建設－建設水道課、病院－病院事務局
教育－教育委員会、農業－農業委員会
議会－議会事務局



馬淵川源流納涼花火大会（栗山自治会・泉田自治会）

公民館修繕工事（寺田自治会）
▼車門ふるさと会館トイレ水洗化工事（車門自治会）▼前里地区集会施設新築事業（田野自治会）



辰柳勝之さん、遥菜ちゃん（栗山）

栗山自治会と泉田自治会の連携で花火大会が開催されました。お盆でたくさんの方が集まり、とても楽しむことができました。みんなが参加できる、このような企画がたくさんあると家族で楽しめるので良いですね。

おめでとうございませす

近藤道雄さん 人権擁護委員感謝状

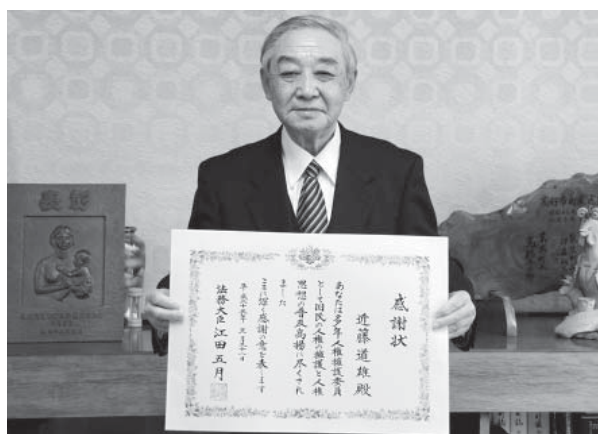

人権擁護委員を23年3月末で退任した近藤道雄さん（75歳・田子）に法務大臣の感謝状が贈られ、4月19日役場町長室で伝達式が行われました。

近藤さんは、教職員としての豊富な経験から、平成11年3月に人権擁護委員の委嘱を受けて以来、4期12年の長きにわたり、人権思想の普及や人権擁護活動に尽力されました。人権擁護委員は、法務大臣の委嘱を受け、虐待、いじめ、家庭内暴力などで困っている人の相談に乗っています。当町の委員は4人です。

土谷育造さん 少年消防クラブ指導者表彰



小屋瀬少年消防クラブの指導者の土谷育造さん（78歳・元木）は、全国少年消防クラブ運営指導協議会（会長・久保信保消防庁長官）から「優良な少年消防クラブの指導者」として表彰されました。

小屋瀬少年消防クラブは、昭和57年に小屋瀬小学校と小屋瀬中学校の児童生徒と育成会のメンバーで結成。土谷さんは、結成から現在までクラブ員の防火意識の向上に努め、地域住民に対しての火災予防の普及啓発に大きく貢献している少年消防クラブの指導者としての功績が認められました。

町行財政審議会（向川原孝会長・委員10人）は3月22日、鈴木町長に対し今後の行政改革のあり方について答申しました。



答申書を鈴木町長へ手渡す向川原会長（左）と坂待副会長（右）

今後の町の行革大綱まとまる

立していくため、今後の行政改革のあり方について意見を求める」との諮問を受けて協議を開始。以来8回の審議会での町の債務の状況や教育施設の適正配置、公営企業の健全化などについて協議を重ね、「第5次葛巻町行政改革大綱」の骨子を答申しました。

詳しい内容は、町のホームページや5月中旬発行される「町民向け予算書」をご覧ください。

新採用職員



石亀 竜太
農林環境エネルギー課
クリーンエネルギーの推進など、自然の恵みを活かした町づくりに努めて参ります。（盛岡市玉山区藪川出身）



御堂地 翼
総務企画課
一日も早く仕事を覚え、町民の皆さまや町のお役に立てるよう、頑張りたいと思います。（中村出身）



山崎 佑太
農林環境エネルギー課
葛巻町と町民の皆さまのため一生懸命頑張りたいと思います。よろしくお願いします。（寺田出身）

子ども手当は 引き続き支給されます

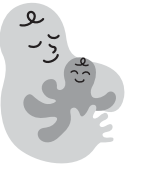

子ども手当は、平成23年4月～9月までの6ヵ月間は、これまでと同じ月額1万3千円が支給されることになりました。

▼支給金額：子ども1人につき月額1万3千円

▼支給対象となる子ども：0歳から中学校卒業まで（0歳から15歳になった後の最初の3月31日まで）

▼支給月：①平成23年6月（平成23年2月分～5月分）
②平成23年10月（平成23年6月分～9月分）

◆次の人は、申請手続きが必要です。

- ・出生などにより、新たに養育する子どもができた人
- ・すでに受給している、出生などにより養育する子どもが増えた人

◆次の人は、手続きの必要はありません。

- ・すでに受給している、支給対象となる子どもの数に変更がない人

◆平成23年6月の現況届の提出は不要です。

ただし、10月に届出・申請などが必要となる場合があります。

☎ 住民会計課（内線123）



やすらかに 上原清善さん死去

当町の青少年健全育成や教育振興に多大なご貢献をされた沖縄県の篤志家・上原清善さん（92歳）が4月19日、ご逝去されました。

上原さんは、太平洋戦争において葛巻町出身だった戦友の遺骨を、昭和52年に当町のご遺族のもとに届けられました。これがご縁で、沖縄県北中城村との友好姉妹町村盟約締結などにご尽力いただくとともに、多大なご寄付により「上原清善青少年健全育成等基金」が設けられ、この運用益金により青少年や女性団体などを中心とした北中城村との交流が、現在も活発に行われています。

当町のみならず全国的に社会奉仕活動を続けられ、贈られた感謝状は2005年に5,000枚を超えました。ここに、生前のご功績をしのび、謹んでご冥福をお祈りいたします。

水洗化で快適な生活を

町は、より快適な生活を送っていただくため、高齢者世帯などを対象に水洗化にかかる工事費の一部を補助しています。この事業の対象となるのは非課税世帯で、住宅の水洗便器の設置や汚水・雑排水の排水工事にかかる経費の8割（上限40万円）を補助します。

昨年度からこの事業をスタートし、11世帯で活用されました。これから農業集落排水施設の接続や、浄化槽の整備を考えている人は、どうぞご活用ください。

- ▶補助の対象となる世帯
- 葛巻町に居住される人で、また世帯全員が非課税で、次のいずれかに該当する世帯が対象となります。
- ①高齢者世帯 65歳以上の人だけの世帯
 - ②障害者世帯 障害者手帳・療育手帳・精神障害者保健福祉手帳を持っている人がいる世帯、または障害者年金を受給している人がいる世帯
 - ③ひとり親などの世帯 18歳未満の子を養育している母子世帯・父子世帯・65歳以上の祖父母世帯

☎ 建設水道課・水道事業所 ☎66-2929

軽自動車税 減免の申請について

身体に障害のある人や精神に重度の障害のある人が使用する軽自動車で、一定の要件に該当する場合は、減免申請書を提出することにより、軽自動車税が免除されます。また、生活保護を受けている人の軽自動車についても、申請書の提出により軽自動車税が免除されます。

申請される人は次のものを持参のうえ、平成23年5月24日（火）までに手続きしてください。

1. 障害を持つ人（またはその家族）が所有する車輛の減免
 - ・軽自動車税納税通知書
 - ・運転する人の運転免許証
 - ・印鑑
 - ・手帳（身体障害者手帳・精神障害者保健福祉手帳・療育手帳など）
2. 生活保護を受けている人の減免
 - ・軽自動車税納税通知書
 - ・印鑑
 - ・保護決定（開始）通知書

☎ 住民会計課（内線132～134）

ものづくり・人材育成を支援します

町内にある技術や新たな技術などの伝承・習得に向けた支援やそのための人材育成に対する支援・強化に取り組むため「ものづくり・人材育成事業」を新たに実施します。

専門技術の習得を支援することにより、ものづくり産業を含めた地域経済の振興および雇用機会の確保を図ります。対象となる職種など詳しくは総務企画課（内線225）までお問い合わせください。

補助対象経費について

区分	補助対象事業経費	補助金の額
派遣研修事業	ものづくり産業に関する技術習得を目的とした研修に雇用者を派遣する事業に要する経費。 1. 研修費 2. 受講者旅費 3. その他事業で町長が適当と認めるもの	左欄に掲げる経費の2分の1に相当する額以内の額で、50万円を上限とします。
講師等招聘事業	ものづくり産業に関する技術習得を目的とした研修を実施する事業に要する経費。 1. 講師謝金 2. 講師旅費 3. 会場借上料 4. その他事業で町長が適当と認めるもの	ただし、補助金の額が5万円未満の場合は対象となりません。

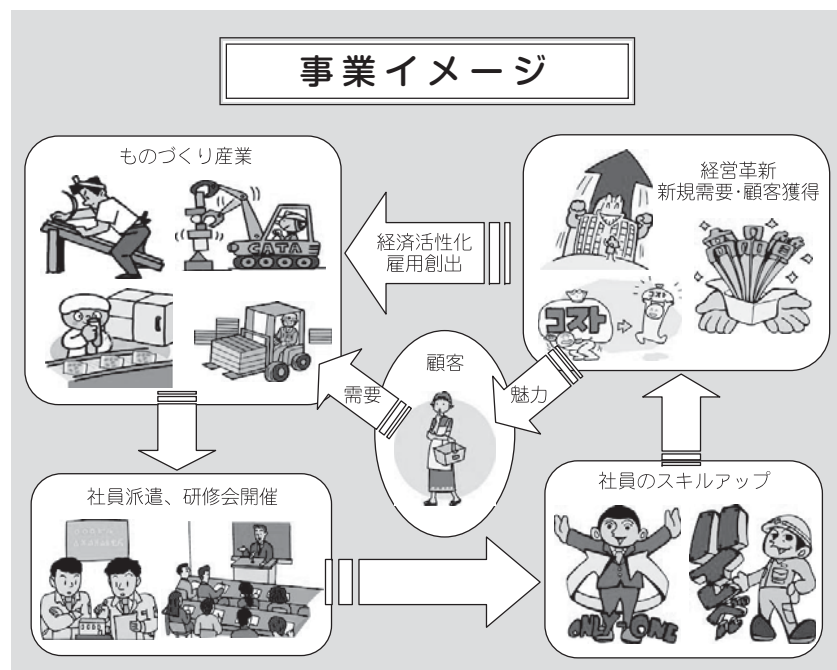

Elephant happy



My family and I moved to Kuzumaki town last year, from Chiba. We chose Kuzumaki because it looked like the perfect place to raise our eldest daughter (five year old Kanamay) and twin toddlers Simon and Daniel.

People in Kuzumaki like to say that the town is very cold but the people have warm hearts. After a year living in Kuzumaki I think that this definitely true. My family and I are enjoying life in Kuzumaki town, the beautiful views, wonderful food and friendly people make Kuzumaki town a lovely place to live.

I help to teach English in the local elementary and middle schools and the kids I teach are clever, very well behaved and friendly, my fellow teachers are really nice and I enjoy working with them.

Lets raise a glass of wine or milk to Kuzumaki town.

今年4月から英語指導助手（ALT）として、マラキブルムさん（32歳）が町内の小中学校で英語を教えることになりました。マラキさんは、今年3月まで1年間葛巻高校で英語を教えていました。今回は自己紹介をさせていただきます。

去年、千葉県から私達家族は葛巻町へ越してきました。葛巻を選んだのは、5歳の長女かなめと双子のサイモンとダニエルを育てるのに最適な場所だと思ったからです。

町の皆さんたちは「葛巻はとても寒いけど、心が温かいよ」とおっしゃいます。葛巻に一年住んで、おっしゃる通りだと痛感しています。とても素敵な葛巻——美しい景色、素晴らしい食べ物、フレンドリーな皆様のお陰で、私たちは楽しく暮らしています。

私は小中学生の英語指導助手をしています。生徒は賢く、行儀が良く、フレンドリーで、先生方はとても良い方々なので、一緒に働くことができますとても光栄です。

共にワインや牛乳で乾杯しましょう。

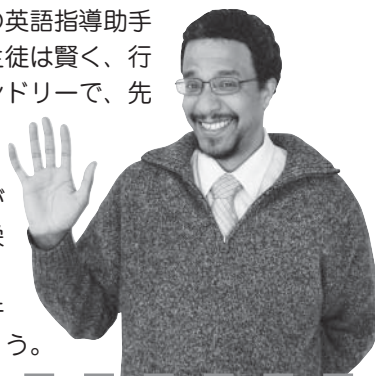

日程表

5月16日(月)	
(田の沢～茶屋場～四日市～江刈)	
場 所	時間
消防分署左となり	9:00～ 9:10
茶屋場センター前	9:15～ 9:35
四日市センター前	9:40～ 9:50
山伸水道事業所前	9:55～10:05
上平旧ごみ焼却場前	10:10～10:15
下上義光様宅付近	10:20～10:30
大沢口橋付近	10:40～10:55
寺田公民館前	11:00～11:10
元江刈支所前	11:20～11:35
泉田公民館前	11:40～11:45
栗山集乳所前	11:50～11:55
五日市センター前	12:00～12:10
中代久男様宅前	13:30～13:35
天摩木工所前	13:40～13:50
車門公民館前	13:55～14:00
西里バス停付近	14:05～14:10
遠矢場センター前	14:15～14:20
小屋瀬バス停付近	14:25～14:30
旧馬淵小学校付近	14:35～14:45
畑農村婦人の家前	14:50～15:00

必ず来てね

- 料金**
- ①注射料金 3,100円
家庭訪問を希望する場合 4,100円
 - ②登録料 3,000円（新規に登録する方のみ）
- 必要なもの**
- ①予防注射の通知ハガキ
 - ②飼犬手帳（登録済みの場合）
 - ③印かん（死亡の届け出をする場合）
- 予防接種の当日について**
- ①犬を抑えられる人がお越しく下さい。
 - ②犬の体調が悪い時は、注射を受ける前に申し出て下さい。
 - ③予防注射を受けた日は、はげしい運動を避けてください。
- 巡回会場で受けることができない場合**
- 直接、下記獣医師の所で予防注射を受けるか、または往診により予防注射を受けてください。なお、往診の場合は予防注射料金の他に往診料金が加算されます。
- ▶狂犬病予防注射指定獣医師
村木高史獣医師（五日市）68-2025

犬

狂犬病 予防注射をします

町は狂犬病予防の巡回集合注射を5月16日（月）20日（金）まで各地区で行います。この予防注射は、年1回受けることが法律で義務づけられています。必ず予防注射を受けましょう。

5月17日(火)		5月19日(木)		5月20日(金)	
(田代～小屋瀬～元木～土谷川～吉ヶ沢)		(江刈川～星野～浦子内～上外川～塚森)		(平船～小田～田野～冬部～田代～田子)	
場 所	時間	場 所	時間	場 所	時間
五葉窪バス停付近	9:10～ 9:15	平庭自工前	9:30～ 9:40	抱石バス停付近	9:05～ 9:10
黒森橋付近	9:20～ 9:25	江刈川橋付近	9:45～ 9:55	平船橋付近	9:15～ 9:20
繫バス停付近	9:30～ 9:35	遠藤芳勝様宅前	10:05～10:10	古川戸橋付近	9:25～ 9:30
九蔵坂バス停付近	9:40～ 9:50	上鍋倉バス停付近	10:15～10:20	安孫沢入口付近	9:35～ 9:45
元小屋瀬支所前	9:55～10:10	下鍋倉橋付近	10:25～10:30	小田公民館前	9:50～10:10
北陽重機前	10:15～10:20	鷹の巣公民館前	10:35～10:40	坂待屋橋付近	10:15～10:20
志民沢バス停付近	10:25～10:35	馬場正美様宅前	10:45～11:00	田野センター前	10:25～10:30
元木バス停付近	10:40～10:50	星野センター前	11:05～11:10	馬淵橋付近	10:35～10:40
吉田秀雄様宅付近	10:55～11:00	竹花定吉様宅前	11:15～11:20	岩上橋付近	10:45～10:50
土谷川センター前	11:10～11:20	中村哲雄様宅付近	12:50～13:00	名前端バス停付近	10:55～11:00
山本與八様宅付近	11:25～11:30	上外川センター前	13:40～13:45	風山清次郎様宅付近	11:05～11:10
瀧藤範様宅付近	13:00～13:05	山中実男様宅付近	13:50～13:55	旧冬部小中学校前	11:20～11:25
柿ノ木バス停付近	13:10～13:15	外山利文様宅前	14:00～14:05	冬部生活改善センター前	11:30～11:35
東館光夫様宅付近	13:20～13:30	高山清吉様宅前	14:10～14:15	田屋橋付近	11:40～11:50
西館藤則様宅付近	13:35～13:40	鈴木政雄様宅前	14:40～14:45	小倉商店付近	11:55～12:00
千葉正一郎様宅付近	13:50～13:55	鈴木鉄雄様宅付近	14:50～14:55	田代センター前	13:40～13:50
中家重夫様宅付近	14:05～14:10	外村広様宅付近	15:00～15:05	給食センター前	13:55～14:00
芳田馨様宅付近	14:15～14:20			田子ふれあいセンター前	14:05～14:15
葛巻病院前堤防①	15:00～15:15			葛巻病院前堤防②	14:20～14:35

あなたの飼い犬に愛情と責任を！ 図 農林環境エネルギー課（内線143）



旧小田小学校の周辺にあるサクラの木の枝を伐採する小田地区の住民ら

小田部落会の環境整備 大雪で折れた枝を伐採

クリーン葛巻行動の日の4月10日、小田部落会（門場政一会長・114世帯）では、道路沿いのごみ拾いや樹木の伐採作業を行いました。

約60名の参加者は、旧小田小学校、旧小田保育園、真山神社の周辺にある年末年始の大雪によって折れたサクラやスギの木の枝を、のこぎりなどを使い伐採しました。

同会では、5月から10月の毎月第2日曜日を地域の環境整備をする日とし、昭和47年から活動を続けています。門場会長は「作業をして見通しが良くなり、とっても明るくなりました」と笑顔を見せていました。



研修生を代表して決意を述べる小野優市さん

山地酪農研修センター 第32期生の5人が入所

平成23年度山地酪農研修センターの入所式は4月4日、プラトールで行われ第32期生となる研修生5人が新たなスタートを切りました。

鈴木重男町長は「現場での研修をしながら、自分が将来に向けてどんな方向に進むか、夢を大きく想い描く期間にして欲しい」と激励。研修生を代表して、今年度新たに入所した小野優市さん（26歳・岩手町出身）は、「食料生産に対する広い視野と識見を身につけるため、さまざまな体験をすることですべてに精通した人材となれるよう努力したい」と決意を述べました。

江刈中学校の2年生が 被災地への募金活動！

江刈中学校（川村俊校長・生徒44人）の2年生15人の代表、野中優希さん、大道美紅さん、安東航希さんの3人は4月21日、町の社会福祉協議会を訪れ、藤岡範夫事務局長へ義援金（54,381円）を手渡しました。

この義援金は、2年生が4月19日から20日まで秋田県角館市で行った宿泊研修の中で、被災地への募金活動を同市内の中心部で行ったものです。野中さんは「最初は集まるか不安でしたが、温かい心を持った方々にたくさん募金をしていただきました」と笑顔で話しました。この義援金は日本赤十字社を通じて、被災地へ配分されます。



藤岡範夫事務局長へ義援金を手渡す野中優希さん

ことばの教室の入級式 元気に大きな声で返事

平成23年度のことばの教室入級式は、4月19日葛巻小学校で行われました。今年度は、町内の5つの小学校から合わせて14人の児童がこの教室で学ぶことになり、保護者や担任の先生とともに入級式に出席しました。

入級式では、この教室を担当する盛内俊彦先生が一人一人児童の名前を呼ぶと、みんな大きな声で元気よく「はい」と返事をしていました。その後、葛巻小学校の嶽間澤均校長は「14人のお友達と一緒に頑張ってください」とあいさつしました。ことばの教室ではこれから1年間、発音や話し方、舌の使い方、正しい読み方などを学びます。



一人一人名前を呼ばれ元気に返事をする児童ら



完成した水車小屋にっこりの山本さん。小屋の内部も本格的

山本さんミニチュアの 水車小屋本格的に製作

前里の山本幸太郎さん（61歳）は、このほどミニチュアの「水車小屋」（実物の10分の1の大きさ）を製作しました。「今度の秋の地区文化祭に、何か出そうと思って作り始めました」と山本さん。友人の大工の棟梁からアドバイスを受けながら、完成まで約半年かかりました。ヒノキを使い、屋根やはり、窓や引き戸、電灯なども取り付けました。水車はモーターで回り小屋の中できねや臼が動き出し、カタン・コトンと音がする本格的な作りの水車小屋です。

「全然大変じゃなかったよ。ただ細かい作業だったから目がよく見えなくて困ったよ」と笑顔の山本さんでした。



しっかりした態度で入学式に臨む新入生代表で宣言した大上愛莉さん

葛巻高校の新入生58人 決意を新たに高校生活

県立葛巻高等学校（高松博明校長・生徒165人）の入学式は4月15日、58名の新入生を迎え保護者や来賓、教職員が出席し同校体育館で行われました。

高松校長は「今日の喜びを忘れず、心身健康で有意義な高校生活を送ることを心から期待します」と式辞を述べました。また、新入生を代表し大上愛莉さん（江刈中卒）は「震災のことを考えると1ヵ月たった今でも胸が痛みます。私たちが将来を見通して今、何ができるかを考え、着実に進んでいけるよう決意を新たに高校生活を過ごしていくことを誓います」と宣言しました。



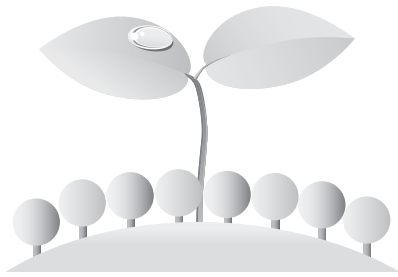

町民のひろば

耳よりな情報やご意見、ご質問などお気軽にお寄せください。
総務企画課広聴広報統計係 内線 257

俳句を楽しもう⑬

葛巻俳句会・会員 斎藤 誠子さん

「葛巻町風と恋の俳句コンテスト」は今年、第10回を迎えます。これまで、全国各地や遠くはブラジルやアメリカなどからも投句がありました。全国規模のコンテストは単年度開催が多いのですが、葛巻は長く続けたことにより全国へのアピールと文化の向上に役立ったと思われます。ご協力いただいた多くの皆さまのおかげです。



昨年の表彰式の様子

さて、あらためて俳句を眺めてみましょう。

【基本1】

- ① 「5・7・5」の17文字から成る
- ② 季語は1句に1つ
- ③ や、かな、けりなどの切れ字も1句に1つ

【基本2】

- ① 動詞・形容詞は1句に1つが望ましい
 - ② 自分の気持ちを素直にあらわす
- あれこれ書きましたが、面倒なことは考えず〈基本2〉②を大事にして、「5・7・5」を作ってみましょう。葛巻の子どもたちはとても上手に作りますので、ご家庭では子どもたちを中心とした家族俳句をおすすめします。

なお、「季語」を公民館に張り出しますので、参考にしてください。葛巻俳句会5月号よりご紹介します。

分けあって	分けあって春	いのち継ぐ	高澤 安男
失せしもの	尋ねさまよふ	春の涙	山形 米蔵
天災とは	かくも無情や	春浅し	遠藤 トク
卒業式	生きる言葉を	散りばめて	成田 不美
百歳の	春や明治を	引き寄せり	福田 信博

10回目となる本年は、5月1日から9月9日まで風と恋の俳句を募集します。詳しくは町のホームページをご覧ください、たくさんの方の投句をお願いします。📍 教育委員会生涯学習推進室（内276）

さわちゃん劇場

(沢口浩 作・画) 95

暖かい皆のハゲましの巻



佐藤 かんら 柏楽ちゃん

(3歳7カ月・茶屋場) 拓也さん・木綿子さん長女

パズルが大好きな「かんかん」(愛称)。ちよっぴり寂しがり屋ですが、面倒見の良いしっかり者です。妹の柏楽(ゆら)を私が叱っていたりすると、助けに来てくれる妹思いの優しいお姉ちゃんです。皿洗いや掃除も手伝ってくれます。お友達と楽しく過ごして、人を思いやる子に育つてね。 木綿子



八幡 しょうや 匠哉くん

(3歳7カ月・田子) 祐治さん・麻美さん長男

お父さんの影響なのか積み木やブロックでおうちを作るのが大好きな匠哉。4月から保育園に通い始め、食事の準備や洗濯物をたたむ手伝いをするようになりました。10カ月になる弟の洸哉(ひろや)の面倒も見てくれる優しいお兄ちゃんです。健康で優しい子に育つてね。 麻美

ハイ・元気です

204



外山 まさてる 正輝さん (82歳・元木)

「会社の主だなぁあって言われたときもあつたんだよ」と畜産開発公社に27年勤めていた正輝さん。まさ割りが得意で、「健康にも良いし運動にもなる」と冬は自分から進んでまきを割っています。「最近、畑で野菜を作るのが面白くて、今年は去年より大きい野菜を作りたい」と暖かくなるのが待ち遠しい様子。今一番の楽しみは、お孫さんが大きく成長していくのを見ること。「孫も昔は、お酒をついでくれた」と笑顔が印象的な正輝さんでした。



びかびかの体育館で葛巻小学校入学式(4/7)



なかよし三人娘、江刈小学校入学式(4/7)



すずらん工房「就労継続支援B型」がスタート(4/1)



葛巻分署員へ併任発令の辞令交付(4/1)



ヤング 349

若い人が増えるといいな!

「ありがたいとお客様に言われることがとてもうれしい」と笑顔が素敵な林由紀子さん。去年からJA新岩手葛巻中央支所の金融窓口を担当しています。就職が決まり、配属先がどこになるかドキドキだったそうですが、葛巻と決まったときは、家族も近くにおり、一安心の様子。仕事で心がけていることは「財産をお預かりする仕事ですので、間違いのないように対応することかな」としっかり者です。

そんな由紀子さんですが友達から「天然だね」とよく言われるとか。休日の過ごし方は、友達とドライブやショッピング、お母さんの手伝いをしながら覚えた料理やお菓子づくりをしているそうです。ライブや旅行にも出かけたいと行動派です。「葛巻に若者が増えてくれると良いですね」と話す由紀子さんの理想の男性は、リードしてくれる面白い人。「JAでは金融のキャンペーンが沢山ありますので、笑顔で対応します」とPRを忘れない由紀子さんです。

今日のショット

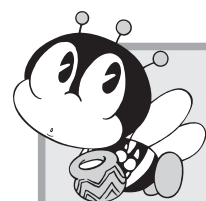

まなびい 掲示板

▶フラダンス教室 (全4回)

とき ①5月27日(金) ②6月3日(金)
③6月13日(月) ④6月27日(月)
19:00~20:30

ところ 総合センター

講師 高橋香奈さん (八幡平市)

対象 小学生以上 (定員20名)

申込み 5月17日(火) までに葛巻町公民館
(内線162) へ



フラダンス教室で南国の風を感じてみませんか

▶おはなし会&映画会

とき 5月21日(土) 13:30~
ところ ゆきわりそう (吉ヶ沢)
内容 ・絵本や児童書の読み聞かせ
・16ミリ映画の上映会

▶移動図書館 “やまどり号” 5月巡回日

13日(金) 江刈・北部方面
16日(月) 五日市・馬淵・江刈川方面
17日(火) 小屋瀬・吉ヶ沢方面
18日(水) 田代~茶屋場

※詳しくは葛巻町公民館 (内線162) へお問い合わせください。

年間を通じて、生涯学習情報に関する相談窓口を開設し、さまざま

学習相談窓口の開設

皆さんが学びたい学習テーマを受け付けて、10人程度の希望が

スペシャルオーダー講座の開設

町生涯学習推進本部は、「いつでも」、「どこでも」、「だれでも」学び続けられる生涯学習社会の実現に向けて、町民の自主的な学習を支援しています。
個人や団体・学校教育などで活用してみたいかがでしょうか。
支援事業は次のとおりです。

学習グループの活動支援

学習グループに対し、プログラムの企画や講師の紹介、施設使用料の一部免除について支援します。対象となるグループは、事前の登録が必要です。

まな情報提供を行います。

「生涯学習支援事業」

あった講座を開設し、新たに参加者を募集します。

この機会にあなたが「学んでみたいこと」「体験してみたいこと」を実現させてみませんか。
生涯学習支援事業について、詳しくは教育委員会事務局 (内線275) へお気軽にお問い合わせください。

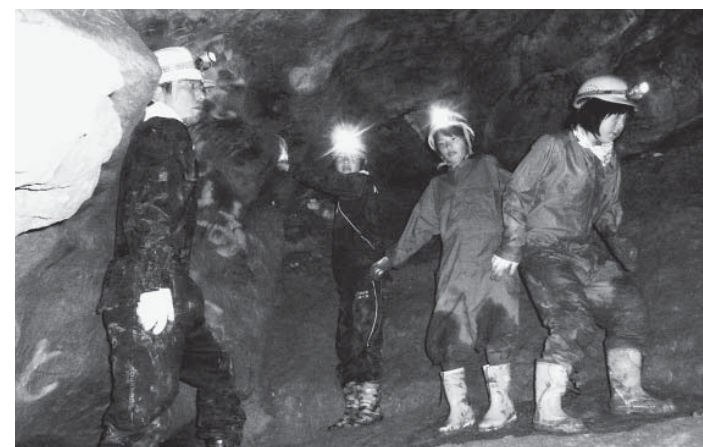

生涯学習支援事業で行われた江刈小学校の「明神穴探検隊」

みんなの学びをサポートします

みんなで運動 目指せ金メダル! 5月25日はチャレンジデー



長縄跳びでチャレンジデーに参加した五日市小の子どもたち (昨年度)

今年で参加17回目となる、住民総参加のスポーツイベント「チャレンジデー」を今年も開催します。このイベントは、人口規模がほぼ同じ自治体や地域が、15分以上継続して運動を行った住民の参加率を競うものです。勝った場合、市町村旗を対戦相手の庁舎のメインポールに1週

間掲揚できるというユニークなルールがあります。競技時間は5月25日の午前0時から午後9時まで。15分以上運動した人は、忘れずに教育委員会事務局 (内線272) へお知らせください。明るい地域づくりのため、近所の人や職場の人など一致団結し、皆さんで参加しましょう。

ことしの対戦相手の 北海道新得町はこんな町です

北海道のほぼ中央に位置し、葛巻と同様に酪農が盛んな「人より牛が多い町」です。また、面積の9割を森林が占める「林業の町」、そばが特産品など共通点の多い町です。

面積 1,063.79km² (葛巻町の約2.5倍)
人口 6,590人 (平成23年3月現在)
牛 約23,000頭

軽体操で頭と体の運動をする参加者たち (昨年度)



町生涯学習推進本部 (本部長・鈴木重男町長) は、今年一年の学びのスタートとして、平成23年度町民まなびい学園総合開講式ならびに葛巻福祉大学開講式を開催します。

今年度から、「高齢者大学」から「葛巻福祉大学」に名称が変更になり、新たなスタートを切ります。式では、本年度開講予定の教室の紹介や、講演会などが予定されています。
どなたでも自由に参加できますので、皆さまお誘い合わせのうえご来場ください。

町民まなびい学園 葛巻福祉大学 開講式

とき 5月25日(水)
ところ 社会体育館

お知らせ



《今月のプレゼンター》

岩瀬孝一さん・紗子さん（茶屋場）のお宅のココちゃん（メス・6歳）。「家族に似てやんちゃんだよ」と孝一さん。「手入れはすべておじいちゃん（孝一さん）がやっています」と紗子さん。孝一さんのトラックのエンジン音がわかるらしく、近くまで帰ってくると犬小屋から出て、お出迎えするそうです。せんべいとおじいちゃんが大好きなココちゃんです。

町内の求人情報

①職種 ②年齢 ③求人数 ④基本給
⑤求人No ⑥資格など
注 ㊦は正社員採用

■コアラ歯科

㊦①受付事務 ②不問 ③1人 ④119,000円～270,000円 ⑤03011-265111 ⑥不問
㊦①パソコン事務業務 ②不問 ③1人 ④119,000円～270,000円 ⑤03011-267811 ⑥不問

■葛巻町役場（農林環境エネルギー課）

①視察案内 ②不問 ③1人 ④106,890円～115,290円 ⑤03011-232811 ⑥不問

◎就業を希望する方は、ハローワーク沼宮内（☎62-2139）に求人Noを告げてお問い合わせください。求人情報は、役場口ピーでも配布しています。

先月から引き続き求人している企業
■新岩手農業協同組合 技術職（LPガス販売、設備工事ほか、LPガス全般業務）、訪問介護員 ■日本調剤㈱東北支店 ㊦薬剤師 ■社会福祉法人誠心会 ㊦看護師 ■㈱メフォス北東北事業部 調理員 ■コアラ歯科 ㊦歯科衛生士 ㊦歯科助手 ■医療法人敬仁会 ㊦介護福祉士 ㊦看護師 ㊦介護支援専門員 ■㈱ビルド遠藤 浄化槽設備士 ■アパレル中央㈱ 縫製工 ■㈱ニチイ学館盛岡支店 医療事務

募集します

県職員採用 I 種試験 警察官 A 採用試験

県は、平成23年度職員採用試験を実施します。

◎ I 種試験

【受付期間】 5月9日(月)～5月31日(火)
【第1次試験】 6月26日(日)

【受験資格】 ◇昭和54年4月2日～平成2年4月1日生まれの人◇平成2年4月2日以降生まれで大学卒業(見込み)などの人

(試験地) 滝沢村、東京都

◎警察官 A

【受付期間】 5月9日(月)～5月31日(火)
【第1次試験】 7月10日(日)

【受験資格】 昭和53年4月2日以降の生まれで大学卒業(見込み)などの人
【試験地】 滝沢村

申込み方法など詳しくは、岩手県人事委員会事務局（☎019-629-6241）、または県ホームページで。

チャレンジキャンプ2011

盛岡地域若者サポートステーションでは、若者の自立・就業支援を目的とした「若者の集団生活体験事業」を行います。

【内容】 農業体験を取り入れた合宿形式による集団生活 ①トレーニングキャンプ（生活スキル向上・1泊

2日）②チャレンジキャンプ（コミュニケーションスキル向上など・2泊3日）③ワーキングキャンプ（1ヵ月）
【対象者】 学校や職業訓練に通っていない、就労していない若年者（15歳からおおむね40歳未満の人）

【合宿地】 盛岡市玉山区日戸

【参加料】 食費などを自己負担

【実施期間】 平成23年5月31日から随時開催予定。詳細はお問い合わせください。

【問い合わせ先】 盛岡地域若者サポートステーション内 チャレンジキャンプ2011事務局（☎019-653-4211）

お済みですか

火災警報器は5月末までに

町内の住宅用火災警報器の設置率は66.7%です（2月末現在）。設置期限は5月31日です。

【設置義務の場所】 「寝室」と1階以外に寝室がある場合の「階段」

【取扱店】 消防・防災用品やガス機器の取扱店、電気器具販売店、ホームセンター、家電量販店など

【設置をしたら】 「設置届出書」を葛巻分署へ提出してください。

【注意】 訪問や電話での悪質販売に注意しましょう。消防署員が販売を依頼したり、直接販売することはありません。

☎ 盛岡中央消防署葛巻分署（☎66-2709）

第12回葛巻町植樹祭

☆日程 平成23年5月14日（土）
10:30～開会式 グリーンテージ駐車場
11:00～植樹「えいわの森」（グリーンテージ周辺民有林）
12:30～参加者交流会

☆会費 100円（緑の募金とさせていただきます）

☆持ち物 軍手、長靴、雨具（カッパなど）、汚れてもよい服装

☎ 農林環境エネルギー課（内線144）

地デジの準備

8月1日から地上デジタル放送の視聴料月額525円の納付開始に伴い、口座振替手続きが必要となります。

詳しい手続き方法については、5月上旬に指定管理者である「岩手ケーブルテレビジョン(株)葛巻センター（ICT(株)葛巻センター）」から、皆さんにお知らせします。

また、衛星デジタル放送の視聴は、今まで通り各自が所有する衛星アンテナを利用する方法でもご視聴いただけますが、ICT(株)葛巻センターが貸出すセット・トップ・ボックス（STB）でも視聴でき、レンタル料金は1台につき月額475円です。（STBは、衛星デジタルのほか、地デジ・データ放送にも対応しています。）

そのほか、2台目以降の宅内配線工事やご利用に関するお問い合わせ等にも対応しておりますので、詳しい内容につきましては、ICT(株)葛巻センター（☎68-7101）まで

ご注意ください

山の恵みより安全第一

山菜採りに出かける人は、次のことに注意しましょう。

▶家族に先行、帰宅時間を知らせ、早出、早帰りを心掛ける▶万に備え携帯電話、食料、雨具、懐中電灯などを持つ▶鈴・笛・ラジオなど熊

よけの工夫をする▶できるだけ2人以上で出掛け、山中では声を掛け合う

温かい志

このほど社会福祉協議会に温かい志が寄せられました。

▶香典返しに代えて

阿部幸司さん(田子)から50,000円、堀内利則さん(遠矢場)から50,000円。

ありがとうございました。

休診します

葛巻病院小児科外来

5月18日（水）午後

町消防団特別点検

5月15日(日)

午前10時～

葛巻小学校グラウンド

5月の納税

軽自動車税

納期限は5月31日(火)です。



3月の町長交際費

内容	件数	金額(円)
会議などの会費	5	58,000
祝賀会などのお祝	1	3,000
その他(お悔みなど)	4	28,735
計	10	89,735

※町長交際費とは…町が外部と付き合いときに使われるお金で、各種団体の総会や懇談会の会費が主なものです。

休日当番医

月日	医療機関	電話番号
5月1日	葛巻病院	66-2311
3日	葛巻診療所	67-1111
4日	葛巻病院	66-2311
5日	近藤医院	66-2425
8日	葛巻病院	66-2311
15日	西島医院	66-2210
22日	葛巻病院	66-2311
29日	葛巻診療所	67-1111
6月5日	葛巻病院	66-2311

小児救急病院 夜間受入当番医

岩手医大病院（☎019-651-5111）

5月 2,5,11,14,23,29日

6月 4日

県立中央病院（☎019-653-1151）

5月 1,6,8,9,12,15,18,20,22,24,26,27,30日

6月 2,5,8,10日

盛岡赤十字病院（☎019-637-3111）

5月 4,13,16,19,28,31日

6月 3,6,9日

もりおかこども病院（☎019-662-5656）

5月 7,21,25日

6月 1日

川久保病院（☎019-635-1305）

5月 3,10,17日

6月 7日

山火事に注意

葛巻町山火事防止運動月間

4月1日～5月31日

平成23年度統一標語

「その油断 緑の森を 火の海に」

盛岡中央消防署葛巻分署
農林環境エネルギー課

ごみの回収

ゴールデンウィークも
通常どおり
行います



農林環境エネルギー課

町の風景の名刺できました



風車など風景写真の名刺の台紙（5種類）ができました。1箱100枚・400円で販売していますので、どうぞご利用ください。

☎ 葛巻町観光協会（総務企画課内線225）

☆当選者発表☆

3月の広報クイズの正解は、「②しよおり」でした。正解した次の方々にくすまき商品券をお送りします。
東山崎国雄さん（82歳・茶屋場）
吉澤井子さん（41歳・茶屋場）

【応募先】
〒028-5495 広報クイズ係

はがきに答えと住所、氏名、年齢、広報くすまきを添付しての感想や要望などを記入してご応募ください。正解者の中から抽選で三人に、「くすまき商品券五百円分」を差し上げます。締め切りは、5月20日（金）です。

- ① 良くなる
- ② 悪くなる
- ③ 太くなる

クリーン葛巻行動の日、小田部落会の環境整備の取材に出掛けました。寒さ対策はぼつちりの私でしたが、予想外に春の日差しがだんだん……。たぐやん「帽子もかぶらないで、おなごぶりがそするよ」と年配の女性から声をかけられました。さてこの場面での「そする」とはどいう意味でしょうか？



広報カレンダー

町のホームページアドレス <http://www.town.kuzumaki.iwate.jp>
役場の各種手続きの方法やサービス、町のイベント情報、
広報くすまきなどをインターネットでご覧いただけます。

5月		きつぎ 隼月 May		日	曜	主な行事	時間	場所
1	日	サイレン点検日	正午	町内	18	水	やまどり号巡回	田代～茶屋場
2	月	固定資産税(第1期)口座振替日			19	木	なかよし広場	9:00~11:30 保健センター
3	火	憲法記念日			20	金	心配ごと相談 岩手県司法書士無料定期相談会	9:00~12:00 保健センター 16:00~19:00 総合センター
4	水	みどりの日			21	土	おはなし会&映画会	13:30~ ゆきわりそう
5	木	こどもの日			22	日		
6	金				23	月		
7	土				24	火		
8	日				25	水	チャレンジデー (対戦相手:北海道新得町) 幼児歯科健診 町民まなびい学園総合開講式 葛巻福祉大学開講式	0:00~21:00 10:00~14:30 保健センター 10:30~ 社会体育館
9	月	生活習慣病予防検診 生活習慣病予防検診 (結核・肺がんのみ)	7:00~9:30 10:30~10:45	橋場生活改善センター 寺田公民館	26	木	なかよし広場 年金相談日	9:00~11:30 保健センター 8:30~14:30 総合センター
10	火	生活習慣病予防検診 心配ごと相談	7:00~9:30 9:00~12:00	五日市生活改善センター 保健センター	27	金		
11	水	春の全国交通安全&自転車の 安全利用推進期間(~20日) 生活習慣病予防検診 生活習慣病予防検診 (結核・肺がんのみ) 乳児健診・離乳食相談	7:00~9:30 10:30~10:45 13:30~	星野生活改善センター 鷹ノ巣公民館 保健センター	28	土	馬淵川源流祈願祭 第26回遠別岳・安家森山開き登山	10:00~ 10:00~ 袖山高原 //
12	木	生活習慣病予防検診 なかよし広場	7:00~9:30 9:00~11:30	旧小田小学校 保健センター	29	日	県北ジャズ体操講習会	9:00~ 社会体育館
13	金	やまどり号巡回 生活習慣病予防検診 生活習慣病予防検診 (結核・肺がんのみ)	7:00~9:30 10:30~10:45	江刈・北部方面 旧冬部小学校 名前端公民館	30	月	心配ごと相談	9:00~12:00 保健センター
14	土	第12回町植樹祭 子どもオープンデー	10:30~ 10:00~15:00	えいわの森 森と風のがっこう	31	火	軽自動車税(全期)口座振替日	
15	日	生活習慣病予防検診 第28回葛巻町ゲートボール大会 町消防団特別点検	7:00~9:30 9:00~ 10:00~12:00	保健センター 総合運動公園 葛巻小グラウンド	6月			
16	月	やまどり号巡回		五日市・馬淵・江刈川方面	1	水	サイレン点検日	正午 町内
17	火	やまどり号巡回		小屋瀬・吉ヶ沢方面	2	木		
					3	金		
					4	土		
					5	日	第27回町民総合体育大会総 合開会式・前期競技	9:00~ 社会体育館・総合運動公園
					6	月		
					7	火		

広告



「水車の里の味と技」をお近くへ。
MOBILE SHOPがお届けします。
産直&農村レストラン **みち草の驛**
Route 281
Let's take a rest. えき
〒028-5403 葛巻町江刈2-44-7 TEL&FAX 0195-66-2270



美味いそば
水車で挽いた
そば
いわた子育て応援の店
ほのぼの店
水車蕎麦の店
森のそば屋
〒028-5403 葛巻町江刈1-36 TEL&FAX 0195-66-4111
高家領水車母さんの会
※「森のそば屋」は高家領水車母さんの会の登録商標です。

医療費を助成します 自立支援医療制度

統合失調症やうつ病などの精神的な病気は、多くの場合、長期的な継続的な治療が必要です。そのため、患者の医療費の負担も大きくなります。国は、このような病気で通院している人が、病院や薬局で支払う自己負担分の医療費を助成しています。対象者は医療費受給者証が交付され、医療費の自己負担は1割になります。

さらに、本人や家族の収入と課税状況によって、一カ月の自己負担限度額(下表)が設けられ、一定の額以上は医療費がかからなくなります。この受給者証は、健康福祉課の窓口で申請できます。初めて申請する人は、主治医の診断書など次の書類が必要です。

新規の手続きに必要なもの

- ① 申請書(健康福祉課でお渡しします)
- ② 診断書(専用の様式です。健康福祉課または主治医にお尋ねください)
- ③ 健康保険証
- ④ 精神障害者保健福祉手帳(持っている人)
- ⑤ 障害年金証書(受給している人)
- ⑥ 印鑑

更新の手続きに必要なもの

新規の手続きと同じですが、診断書は医師の指示により2年に1回の提出で良い場合があります。主治医にご確認ください。

※更新の手続きは、有効期限の3ヵ月前から可能です。

健康福祉課健康係(内線152)

【自己負担限度額】

医師の診断書で「重度かつ継続」の区分に該当した場合

対象者	月額限度額
町民税額23.5万円以上の世帯	20,000円
町民税額3.3万円以上23.5万円未満の世帯	10,000円
町民税額3.3万円未満の世帯	5,000円
町民税非課税世帯であって本人の収入が80万円以上	5,000円
町民税非課税世帯であって本人の収入が80万円以下	2,500円
生活保護世帯	全額公費

お気軽に相談を

精神的な病気や悩んでいる人、その家族の相談に保健師が応じています。

また、眠れない、気分が落ち込むなどの症状で悩んでいる人も、お気軽に相談してください。

健康福祉課健康係(内線159)

予防接種が始まります!

ヒブワクチン 小児用肺炎球菌ワクチン

生後2カ月から5歳未満の乳幼児に対し実施するヒブワクチンと小児用肺炎球菌ワクチンの予防接種事業は、5月1日から実施します。接種費用は無料です。

中1から高1の女子生徒を対象に実施する子宮頸がん予防ワクチンの接種事業については、実施可能となり次第、お知らせします。

健康福祉課健康係(内線157)

住民検診のお知らせ

① 寺田公民館での結核・肺がん検診は5月10日(火)から**5月9日(月)に変更**になります。時間の変更はありません。

② 胃ガン検診は、検診日前日、またその前日に排便がない場合(2日以上便秘)は胃ガン検診を受けることができません。検診日当日までに便通を整えてから受診するようにしてください。

健康福祉課健康係(内線159)



昨年度の調理実習の様子

食生活について 一緒に学びませんか?

食生活を中心に家庭や地域で健康づくりを推進する食生活改善推進員(食改さん)養成教室を開催します。食生活を中心に運動や生活習慣病の話、調理実習などを取り入れたわかりやすい内容です。ぜひご参加ください。

【募集人数】町内在住の女性20人
【開催回数】6回(6/14・6/28・7/12・7/26・8/9・8/30) いずれも10:00~15:00

【場所】保健センター
【参加料】1,680円(テキスト代)
【申込み】6月3日まで

健康福祉課健康係(内線158)

食改さん
養成教室

ひかひかの一年生



おおきくなったら何になりたい？



今年度、町内の小学校に入学した38人の子どもたちを紹介します。

私たちが頑張ります!!

(今年度転入された小中学校教職員の皆さん)

葛巻小学校



みはるい えご
三春伊栄子先生

1年生の子どもたちが、1年間仲良く元気に学校に通えるように頑張りたいと思います。



うすの みつら
馬淵 樹来さん
バスケット選手



よんまる ひろき
四日市拓海さん
バスケット選手



さわだ りょう
澤田 稜介さん
忍者



すがの たかひろ
菅野 貴大さん
除雪車の運転手



あいはら かずと
合原 和利さん
バスケット選手



かねこ たくみ
金子 拓末さん
忍者



すずき たつひろ
鈴木 達大さん
忍者



ほしの あいな
星野 湊音さん
バスケット選手



うえの そうた
上野 颯太さん
サッカー選手



つじ なつき
辻 那智さん
お花屋さん



ささき あいな
佐々木一愛さん
看護師さん



しもかみ なつき
下上 夏季さん
看護師さん



まえはた みつき
前端 美月さん
ケーキ屋さん



いしき まふ
石木 麻優さん
お花屋さん



ちば さら
千葉 沙羅さん
バスケット選手



おおかみ ゆき
大上 悠希さん
モデルさん



いずみやま あゆみ
泉山 葵さん
マッサージ屋さん



たざわ しゅん
田澤 寿珠さん
ケーキ屋さん



もとみや めい
本宮 愛笑さん
芸術家



まつばら るか
松原 琉華さん
テニス選手



あかま つよし
赤真下弥生さん
ケーキ屋さん

小屋瀬小学校



いとう ゆうこ
伊藤 裕子先生
やさしくて、かわいくって、元気いっぱいの子と、1年間を楽しく過ごしていきたいと思ひます。



むらい ももか
村井 萌華さん
看護師さん



ちば みく
千葉美珠樹さん
お花屋さん



たの たかひろ
田野 宇浩さん
学校の先生



すずき しゅん
鈴木 駿さん
忍者



ちば りょうた
千葉 聡太さん
科学者



もとむら こころ
元村 心さん
パティシエール

五日市小学校



やえはたりま
八重畑里満先生
8人の子どもたちと1年間たくさん発見をし、「ひか」をたくさん見つけたいと思います。



やましし ゆき
山岸 桜子さん
お菓子屋さん



なかやま けんじ
野中優一郎さん
サッカー選手



まえはら あいみ
前原 瑛泉さん
ピザ屋さん



まえはら れいみ
前原 玲泉さん
ケーキ屋さん



くぼ りゆんのすけ
久保龍之介さん
お寿司屋さん



よしだ なつ
吉田 温さん
美容師



おおい そら
大吹 空さん
ケーキ屋さん



たちばな れいと
辰柳 玲斗さん
野球選手

江州小学校



こまき しゅん
駒木 晋先生
3人の女の子と今年1年仲良く勉強したいと思います。



まえの しおん
前野 詩音さん
モデルさん



やましだ かほ
山下 夏朋さん
モデルさん



たかみや ゆきの
高宮 雪乃さん
牛屋さん

メッセーj part 2



ピアノの発表会で



中央が実沙さん

畑中実沙さん (野中出身・横浜市在住)

葛巻町のみなさん、こんにちは！
お元気に暮らしています。お元気がいいですね。

私は葛巻町を離れて今年で7年目になります。平成17年に葛巻高校を卒業して、神奈川県にある昭和音楽大学へ入学しました。大学ではピアノ演奏や指導、教職課程を学びました。昔から人に何かを教える仕事に携わりたいというのが私の夢であり、現在ではその夢がかなって、母校の附属音楽教室に勤めています。まだまだ音楽講師としては半人前ですが、日々努力を重ねています。

私は葛巻町を離れてから、今までは気付かなかったことに幸せや喜びを感じる事ができるようになりました。

「葛巻ってこんなに星がきれい

に見えるんだ！」「水ってこんなにおいしいっけ？」「人ってこんなに優しく温かいもんなんだ！」葛巻に帰ればいつも肌で感じています。葛巻に生まれて本当に良かったなと心から実感しています。

この依頼がきた時、東日本大震災の直後でした。私は、地元で起こっている様子をテレビで見るとしかできず、そして何もすることができず苦しんでいました。しかし、今だからこそ私をここまで育ててくれた地元を愛を、そしてエールを贈りたいと思いメッセーjとして伝えさせていただきます。離れていても心は一つです。みなさんと共に力を合わせて頑張っていきたいと思っています。

『くずまきずな!!』

このコーナーに掲載希望の人は総務企画課(内線223)へお申し出ください。
なお、原稿送付先は同課(メールアドレス:kuzumaki@town.kuzumaki.iwate.jp)まで。

広報室から



これまでイベントの盛り上げ役(自分で意識している訳ではないのですが)に徹してきましたが、4月から取材する側の立場になりました。W女史、M氏のトリオでがんばりますのでよろしくお祈りします。また、地デジ11チャンネルは徐々にパワーアップさせたいと考えております。

(深澤口)

今回は、交通安全教室やびかびかの1年生などで学校へおじゃましました。そこでよく目にしたのが「1年生の大あくび」。毎朝、重いランドセルを背負い登校し、お昼寝の時間もなく、とつても疲れている様子…。早く学校生活に慣れさせてあげたいですね！1年生！1年生！1年生！年度から引き続き担当させていただきます。よろしくお祈りいたします。

(和野)

先月、くずまきテレビ担当の松本・櫻田で町内巡りをしました。そこで特別の許可をもらい神山へ。いや、揺られて、すべて大変で、その後の編集がまた大変で大騒ぎ。11チャンネルの風景は突然更新しますので、見たい風景がありましたらお知らせください。よろしくお祈りいたします。

(松本)

誕生おめでとう



中本咲良ちゃん

3/7・下町
保護者 雄二・千佳子



上山奏音ちゃん

3/21・中村
保護者 秀樹・佳織



やすらかに

(世帯主)

堀欠 伍八郎 (92 四日市)	伍八郎
千葉 チカ (88 中村)	チカ
村田 保夫 (79 車門)	タノ
堀内 初太郎 (82 遠矢場)	利則
竹花 岩男 (80 星野)	清美
外下 寶一 (71 新町)	絹枝
蛇塚 辰五郎 (95 大沢)	辰五郎
永井 田キミ (82 寺田)	キミ
下川 フミ (75 寺田)	フミ
鷹谷 清 (81 田代)	キミ
眞下 昭治 (75 古川戸)	キミ
淡淵 松藏 (86 田子)	ハツ
村上 ハルノ (84 江刈川)	春美
折元 源太郎 (73 山岸)	光男
力弓 トシ (68 前里)	茂春

～以上3月届け出分～

※広報やくずまきテレビに載せて欲しくない方は、届け出のときに係にお話ください。

まちの動き

人口

住民基本台帳

23.4.1 現在	(前月比)
男 3,599人	(-33人)
女 3,818人	(-24人)
計 7,417人	(-57人)
世帯数 2,877世帯	(-20世帯)

事故

3月	(累計・昨年比)
人身事故	1件 (2件・+2)
死者	1人 (1人・+1)
傷者	1人 (2人・+2)
物損事故	6件 (17件・-19)

火災・救急

3月	(累計・昨年比)
火災	0件 (0件・±0)
救急	19件 (54件・+7)