



じゃじゃじゃーん

今年<sup>60</sup>は合併<sup>60</sup>55周年!



くずまき

2010  
7  
月号  
No.699

ベートーベン「運命」の指揮に挑戦 (関連記事11、12ページ)

●主な内容●

新たな出発・まちのあゆみ	2頁
青空と新緑に囲まれて	6頁
7月11日は投票に行こう!	20頁

北緯40度ミルクとワインとクリーンエネルギーのまち

町村合併後の町づくりの基本構想  
(原文のまま掲載)

町づくり基本構想

**第一 (人づくり)**  
「町づくりの主人公は町民自身である」  
厳しい立地条件下に在る本町の町づくりには、その主体者の「たくましい体力と気力」そしてその「栄知と創造性」にまたなければならない。即ち「人を作る」ことは町を興すことの基本であることを確認し、健康づくりと教養づくりに努める。特に農業の主人公である農民の育成に力をそそぐ。

**第二 (産地づくり)**  
地域産業の基幹は酪農と林業である。土地の生産性を向上することによって、生活水準を高めるとともに、人口包容力の増大を図る。

**第三 (環境づくり)**  
道路、交通、電話、電気、水道等環境の整備に力を注ぐ。

**第四 (協力と工夫)**  
町民の経済も、町の財政も極めて貴しいので  
(1) 地域の融和を図り、協力体制を強めることによって対外信用を高め、国、県事業の誘致と外部資金の導入に努める。  
(2) 金をかけないでもできる経営、生活面の改善点をお互いに探求して、その解決に努力する。  
(3) 農家の経営規模のこれ以上の零細化を防ぎ、且つ家族と社会のしあわせを確保するために家族計画を推進する。

**第五 (資金づくり)**  
町づくりをうけつぎ、これを完成する次代の人たちのために、町の基本財産を造成する。

まちの

あゆみ



昭和30年7月15日、開庁式は葛巻小講堂で挙行されました(宣誓する当時の田口敏夫助役)

戦後、社会福祉、保健衛生などが新たに市町村の事務になり、増大した行政執行のため、市町村を適正に拡大することが必要となりました。このため、昭和28年に町村合併促進法が制定され、岩手県では葛巻町と江刈村の合併、田部村は一戸町を中心とする6

町民の経済も、町の財政も極めて貴しいので  
(1) 地域の融和を図り、協力体制を強めることによって対外信用を高め、国、県事業の誘致と外部資金の導入に努める。  
(2) 金をかけないでもできる経営、生活面の改善点をお互いに探求して、その解決に努力する。  
(3) 農家の経営規模のこれ以上の零細化を防ぎ、且つ家族と社会のしあわせを確保するために家族計画を推進する。

町民の経済も、町の財政も極めて貴しいので  
(1) 地域の融和を図り、協力体制を強めることによって対外信用を高め、国、県事業の誘致と外部資金の導入に努める。  
(2) 金をかけないでもできる経営、生活面の改善点をお互いに探求して、その解決に努力する。  
(3) 農家の経営規模のこれ以上の零細化を防ぎ、且つ家族と社会のしあわせを確保するために家族計画を推進する。

町民の経済も、町の財政も極めて貴しいので  
(1) 地域の融和を図り、協力体制を強めることによって対外信用を高め、国、県事業の誘致と外部資金の導入に努める。  
(2) 金をかけないでもできる経営、生活面の改善点をお互いに探求して、その解決に努力する。  
(3) 農家の経営規模のこれ以上の零細化を防ぎ、且つ家族と社会のしあわせを確保するために家族計画を推進する。

保健・福祉の充実へ

40年、教育水準を高めるため、教師、両親、子ども、地域、行政の5者がお互いに協力し、教育振興運動を展開。「子どもに勉強部屋を与えよう」「きれいなことばを使いましょう」「健康で安全な町を築きましょう」の3つのスローガンのもと町を挙げて取り組みました。

教育振興運動を展開

40年、教育水準を高めるため、教師、両親、子ども、地域、行政の5者がお互いに協力し、教育振興運動を展開。「子どもに勉強部屋を与えよう」「きれいなことばを使いましょう」「健康で安全な町を築きましょう」の3つのスローガンのもと町を挙げて取り組みました。

40年、教育水準を高めるため、教師、両親、子ども、地域、行政の5者がお互いに協力し、教育振興運動を展開。「子どもに勉強部屋を与えよう」「きれいなことばを使いましょう」「健康で安全な町を築きましょう」の3つのスローガンのもと町を挙げて取り組みました。



町村合併55周年  
新たな出発  
たびだち

昭和30年7月15日、旧葛巻町・江刈村・田部村が合併して誕生した「新葛巻町」。わたしたちの町「葛巻町」が今年、合併55周年を迎えます。この間、豊かな自然と資源を生かしたまちづくりに向け、町民が一体となって取り組み、町は着実に発展の道を歩んできました。こうした節目に町の歴史を振り返り、55年の歩みをたどってみました。



昭和	30年	31年	32年	33年	34年	35年	36年	37年	39年	40年	41年	42年	43年	44年	45年	46年	48年	49年									
	岩手郡葛巻町、同江刈村、一戸郡田部村が合併、「岩手郡葛巻町」として発足	商工会、森林組合、社会福祉協議会が創立	葛巻保育園開設	葛巻病院開設(28床)	町立酪農研修所開設	小児マヒ発生、翌年全国で初めて生ワクチン投与	町中心部で初の舗装工事始まる	保健委員を各地区に配置(68人)	平庭高原が県立自然公園に指定	東北電力葛巻変電所送電開始	国鉄バス・盛岡〜久慈線開通	東京オリンピック聖火リレーに葛巻生23人参加	町教育振興運動始まる	振興山村地域に指定	町が保健文化賞受賞	NHKテレビの中継局開局	葛巻局の電話、ダイヤル自動化	江刈、葛巻森林組合合併	学校給食センター業務開始	葛巻高等学校が独立校に	国土調査事業開始	県道久慈・沼宮内線が国道に昇格	盛岡消防署葛巻分署開設	葛巻中に町初のプール完成	母子健康センター完成	養護老人ホーム「葛巻荘」完成	上平にごみ処理施設完成

# 持続可能な協働のまちづくり



上外川にそびえる12基の風車



町の未来を担う多くの子どもたちが参加した町植樹祭

平成に入り、宿泊施設グリーンテージや総合運動公園の整備を進め、都市との交流の取り組みを始めました。地域資源の価値を高める企業誘致など、雇用創出と地域の活性化に努めました。

平成11年3月、町の地域資源を生かし、基幹産業である農林業の振興、生活環境の向上および環境問題の観点から、環境負荷の小さい新エネルギーの導入を進めました。

3基の風車が完成。風車が比較的短期間で導入できた理由として、①一年を通じて恒常的に風が吹いていたこと②風車建設に必要な資機材を運ぶための道路があったこと③発電した電力を送るための送電線があったことでした。これは、北上山系開発事業による恩恵でもありました。

平成14年12月議会において当時の中村哲雄町長は、「合併しないで当面自立の道を歩むという選択が、住民の大方の意見であると判断している」と表明しました。その後、職員数や地方債残高の削減など、積極的に行政改革を進め、自立可能な財政構造の構築に努めてきました。

平成19年8月に就任した鈴木重男町長は、「自立する町づくりを目指し、葛巻の明るい未来のために、共に歩み続けたい」と議会で表明。交流人口の拡大とともに、Uターン・イターンなど定住促進対策を進めています。

町の歴史を振り返り、「先人のたゆまぬ努力」に敬意と感謝を捧げ、「住み続けたい町」「誇りを持てる町」と思える夢のあるまちづくりに向け、新たな出発(たびだち)の一步を踏み出しましょう。

## 都市との交流と新エネルギー

ギターの積極的な導入を図るため、「葛巻町新エネルギービジョン」を策定しました。

現在の町が導入促進を図り構築したエネルギー施設は、風力発電施設15基、太陽光発電施設、畜産・木質バイオマス発電施設など多種多様にとなっています。

## 自立するまちづくり

### まちづくり

### 祝35周年 (社)葛巻町畜産開発公社

(昭和51年3月30日創立)  
夏期放牧事業、飼料生産事業、哺育・育成事業、肥育事業、展示搾乳牧場事業、ふれあい交流事業、レストハウス袖山高原事業、乳製品製造事業、山地酪農研修センター管理運営など事業展開。

体験学習に力を入れ「スノーワンダーランド」は今年で10年目。「スターワンダーランド」「サマーワンダーランド」など次々に展開している。春からスタートした幼児がさまざまな体験学習を行う「森のようちえん」は、応募者が殺到し、キャンセル待ちが続いている。



### 祝25周年 葛巻高原食品加工(株)

(昭和61年2月14日創立)  
厳選された山ぶどうを使ったワインを製造販売し、健康志向や自然食品ブームを背景に売り上げを伸ばしている。ワインパーティーを町内外で企画し、愛好者を着実に増やし、国産ワインコンクールでは、銀賞、銅賞を連続受賞している。

森のこだま館を管理運営し、地産地消のレストランが好評。体験コーナーも充実し、蒸留酒(ブランデー)づくりもできる。



葛巻高原食品加工(株)

- 50年 新役場庁舎・総合センター完成
- 50年 北上山系開発事業着工
- 51年 町民憲章推進協議会が発足
- 51年 町民憲章・町民歌・町のシンボル制定
- 51年 葛巻町畜産開発公社設立
- 51年 田部地区の山林火災で自衛隊出動要請(127名焼死)
- 53年 降霜と冷害で大凶作
- 53年 社会体育館完成
- 55年 山地酪農研修センター開設
- 55年 低湿日照不足で大冷害
- 59年 乳児死亡ゼロを達成
- 59年 山ぶどうの栽培始まる
- 60年 保健センター・老人福祉センター完成
- 61年 町が保健事業功労で厚生労働大臣表彰受賞
- 61年 葛巻高原食品加工(株)設立
- 62年 山菜加工・山ぶどうワイン工場完成
- 63年 山ぶどうワイン発売
- 平成 森の館ウッドイ完成
- 元年 沖縄県北中城村と姉妹町村となる
- 2年 特別養護老人ホーム「高砂荘」完成
- 3年 高梨乳業株・岩手工場操業開始
- 4年 葛巻乳業株・岩手工場操業開始
- 4年 乳牛導入百周年を迎える
- 5年 南信濃物産株・岩手工場完成
- 5年 ふれあい交流センター(総合運動公園)グリーンテージ完成
- 5年 星野、打田内地区で大雨災害
- 6年 激甚災害の指定となる
- 6年 町消防団、日本消防協会特別表彰「まこと」を受賞

# 運命のプロジェクト



くすまき高原牧场

## 北上山系開発事業

町の畜産の大きな転機は昭和44年、国の全国総合開発計

画の大規模畜産開発プロジェクト地区に「北上山系地域」が選ばれたことから始まりま

す。町は、この計画を受け45

年に町北上山系開発促進協議会を設置、50年には、農用地開発公社の葛巻事業所が置かれ、いよいよ北上山系開発事業に着工。8年の歳月と14億5千万円の巨費が投入され草地の造成や道路を整備、57年に完工しました。この間、51年に土谷川・袖山・上外川の各団地を管理運営する(社)葛巻町畜産開発公社を設立。ほ

育、搾乳、肥育、採草などの各部門を結びつけた機能分担方式による大規模畜産団地が形成されました。人口より牛の数が多く、東北一の酪農の町として知られるようになりました。現在、くすまき高原牧场には、酪農体験を中心に年間30万人を超える人が県内外から訪れています。

## 町に特産品をワインづくりへ

61年、町や各団体、個人が出資して葛巻高原食品加工(株)を設立。きのこ、山ぶどうなどを加工して、付加価値のある産品を振興するための山菜工場が62年8月から63年9月には山ぶどうワイン工場が操業を開始しました。これにより「生産加工・流通」の基盤を整備し、活力ある地域産業の振興を図りました。現在、26種のワインを醸造する県内屈指のワイナリーとしての地位を築いています。

# くずまき高原牧場まつり

# 青空と新緑に囲まれて

## まちなかへっちょまっぴ

①力強い響きの源流太鼓  
②これが「へっちょだんご」  
③婦人会の皆さんが愛情を込めて準備しました  
④携帯サイトのアクセス方法を説明をする県立大生  
⑤へっちょだんごを「550グラム残して食べようゲーム」



①青空をバックにアンダーパスの歌声が響きます②ソフトクリームも飛ぶように売られています③吉ヶ沢小学校は手作りのフクロウなど販売体験④牛肉の丸焼きなどおいしいものをラジオで伝えます⑤芝生を気持ち良くはう幼児⑥牛乳ビンの中に豪華な景品の輪投げ⑦わーい宝をさがすぞ！⑧機関車も気持ちよく走ります⑨森のようちえんの写真展も同時開催⑩大道芸の音楽でノリノリに盛り上がりませ

平庭

## つつじまつり



⑥色鮮やかなつつじ⑦つつじの苗をゲットしたよ⑧携帯サイトについて説明する県立大生⑨森のこだま館のバイキングも大好評⑩新登場・棒パンづくりに挑戦⑪押し花の作り方を教えてもらいました

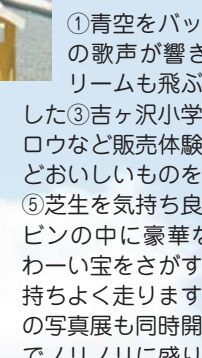

6月12日と13日の2日間、「くずまき高原牧場まつり」と「つつじまつり」が、13日は「へっちょまつり」が開催されました。今年は何といても期間中、青空に恵まれ、町内外から訪れた家族連れなどが、葛巻の新緑を楽しみました。  
土谷川の「くずまき高原牧場まつり」会場には、たくさんのお客さんが並び、地元自治会などが朝早くから準備した郷土食や山田町からは、カキなど町内外から持ち寄られた特産品や農産品を販売。山と海の幸を堪能しました。  
IBCラジオ「大塚富夫のタウン」の生中継も行われ、総合司会を務めたモウモウブラザーズがまつりの盛況ぶりを町内外へ発信しました。  
特設ステージではNHKみんなのうたでおなじみ「たたりら」のアンダーパスや、盛岡吹奏楽団などの演奏が響きわたりました。会場内のあちらこちらでは、大道芸が来場者をびっくりさせていました。  
まちなかで行われた「へっちょまつり」では、「へっちょだんご」が無料で振る舞われ、また商品券をかけて「へっちょだんご550グラムを残して食べようゲーム」が行われました。  
空き缶、プルタブ、廃油を持参するとニコちゃんポイントがもらえる環境にやさしい取り組みもありました。  
屋台村では、町村合併55周年にちなんで550円の商品が並びました。  
つつじまつりでは、体験コーナーが充実、棒パンづくりが新たに加わりました。  
くずまきワインや久慈市の特産品が当たるデジタルスタンプラリーでは、親子連れが平庭高原を駆け回り、ポイントになっている風景や建物を撮影していました。

くすまき

53



ディピット・マナーリオ  
(指導主事助手・32歳)

### 熱心さと専念すること

6月はスポーツにとってもいい月でした。中総体もあり、ワールドカップもありました。6月19日に滝沢総合運動公園へ小屋瀬中と江刈中の卓球チームの試合を見に行きました。僕はどちらの学校でも部活の時、できるだけ手伝っていましたから、同じグループになってしまった両校を応援するのは大変でした。葛巻中の女子バレーボールの試合も見ましたが、全ての部の試合を見るのは無理でした。

日本のスポーツはアメリカと違います。主な違いは熱心さと専念することだと思います。アメリカは何にでもいつも勝ちたい気持ちがあるから熱心さがとても高いと言えます。つまり、競争心旺盛です。このような熱心さはワールドカップの他の国々にも見られました。去年、バスケットボールの試合があって、遠野へ行きました。僕は試合の前と後にたくさんの選手がタバコを吸っていたのを見てびっくりしました。それを見て、選手たちが勝ちたいと思っていないと感じました。なぜなら、勝つことに専念をしていないからです。専念するというのは100%を出すために体を大事にすることだと思います。日本ではたくさんの選手がタバコを吸うので、レベルは上がらないと思います。

何かに精通するためには1万時間の練習が必要だと言われています。それは10年間続けるとして毎日せめて3時間の練習です。選手の中でたった3%がプロになります。相手の準備とレベルはコントロールできません。自分の準備とレベルだけはコントロールできます。それは熱心さと専念することという意味です。

この文章は、ディピットさんが日本語で書いています。

## 町村合併55周年事業のお知らせ

- 記念式典  
7月15日(木) 10:00 社会体育館  
祝賀会 12:30 モウモウ館
- 岩手県畜産共進会  
8月下旬に予定されていましたが、口蹄疫の影響で中止となりました。
- 山ぶどうサミット  
10月2~3日、葛巻町で開催が決定しました。詳細は調整中です。

## 気分はワールドカップ!

第27回青少年健全育成ライオンズカップミニサッカー大会は、6月27日、町総合運動公園で町内小学生34チームが参加して行われました。約1ヵ月間、子ども会や学校単位で練習を重ねてきた選手たちの熱戦が繰り広げられました。試合の結果と最優秀選手(MVP)は次のとおりです。

低学年	優勝 浦子内 ジャパン2		MVP  神谷良歩くん (浦子内)
	準優勝 3位	新町キッズMax 五小ゆうしょうスター 江刈グランパス	
	女子	優勝 小屋瀬ミル キーウェイ	
女子	準優勝 3位	江刈ミラクル9FC ガンバ茶屋場ガールズ 北部ガールズ	
高学年	優勝 ガンバ 茶屋場1		MVP  小椋 駿くん (茶屋場)
	準優勝 3位	五小スマイルTry 田子・田代F・C 新町マリノス	

## 職員採用試験を行います



町は、平成23年度に採用する職員採用試験を次のとおり行います。願書の受け付けは、8月6日(金)まで。希望をする人は、早めに手続きをしてください。

- 【職種と採用予定人員】  
初級事務・若干名
- 【受験資格】  
昭和59年4月2日から平成5年4月1日までに生まれた人
- 【受験手続き】  
申込書を総務企画課に持参するか郵送してください。受験案内・申込書は同課にあります。町のホームページからもダウンロードできます。
- 【受付】  
7月5日(月)から8月6日(金)までの午前8時30分から午後5時15分まで。
- (土、日、祝日は除く。郵送の場合は、8月6日の消印有効)
- 【第1次試験】  
9月19日(日)  
岩手県立大学(滝沢村)  
受付時間 9時~9時30分  
試験開始 10時
- 【第2次試験】  
10月下旬  
詳細については、受験案内をご覧ください
- 【問い合わせ先】  
総務企画課66-2111(内線212)

### 子ども手当の手続きを忘れていませんか?

中学2~3年生の子どものいる方や、所得制限により「児童手当」を受給できていなかった方で、まだ「子ども手当」の申請をされていない方は、下記の方法で手続きをしてください。9月30日(申請猶予期間)までに手続きすることで4月分から子ども手当が支給されます。※支払いは10月または2月です。

- 手続きに必要なもの
- 請求者の健康保険証
  - 請求者の通帳
  - 印鑑(シャチハタ以外)

### 子ども手当の現況届について

「現況届」の提出はお済みでしょうか?この届は、6月以降の受給資格を判定する大切なものです。未提出の場合、手続きが終了するまで手当が支給されませんので、忘れずに提出してください。

手続きに必要なもの

- 現況届
- 印鑑
- 受給者の健康保険証

※4月以降、新たに子ども手当に認定された方は、現況届の手続きは必要ありません。

担当 総合窓口係 66-2111(内線123)

### お盆前のし尿処理お早めに

例年、お盆前とお正月前は特にし尿の収集依頼が集中します。特定の月に処理が集中すると施設(北岩手環境衛生センター)の処理能力を超えてしまう恐れがあるほか、各家庭への収集に対応しきれない場合があります。定期的なくみ取りにご協力ください。



- ・くみ取りがスムーズに行われるよう、便槽付近には障害物を置かないでください。
- ・便槽にガムやビニールなどを入れしないでください。処理施設の機器の破損や故障の原因になります。

※北岩手環境衛生センターは盛岡北部行政事務組合(八幡平市・岩手町・盛岡市玉山区・葛巻町で構成)で管理する水や環境を守る、し尿処理施設です。

収集業者 (有)シダ  
66-2419  
担当 環境エネルギー係  
66-2111(内線143)

### 口蹄疫にご注意ください

宮崎県で発生している家畜の伝染病の口蹄疫は、いまだに感染拡大が収まっていません。宮崎県以外の都道府県には広がっていませんが、いつ、どこで発生してもおかしくない状況であることから、各地で防疫活動が強化されています。口蹄疫は感染力が極めて強いため発生した農場の動物は直ちに殺処分しなければならず、その損失は計り知れません。

町は、これまで関係機関と連携し、注意喚起を呼び掛けるとともに、石灰を散布するなどの対策をとってきました。また、万が一発生した場合の埋却場所の確保や初動態勢について現在、細かく検討しています。町民の皆さんも、発生地域への旅行を極力控えるなど、ご理解とご協力をお願いします。



牛舎の周りに石灰を散布しました

担当 畜産係 66-2111(内線145)

高齢者・障がい者・ひとり親等世帯  
水洗化工事に補助



## 3件が完成・2件申請中

町は、今年度の新しい事業として、下記の要件にあてはまる世帯に対し、水洗化工事費の一部(8割・上限40万円)を補助しています。

- 補助の対象となる世帯
- 葛巻町に居住し、世帯全員が非課税で、次のいずれかに該当する世帯
  - ①高齢者世帯  
満65歳以上の人だけの世帯
  - ②障がい者世帯  
障害者手帳・療育手帳・精神障害者福祉手帳を持っている人がいる世帯、または障害者年金を受給している人がいる世帯
  - ③ひとり親等の世帯  
18歳未満の子を養育している父子世帯・母子世帯・65歳以上の祖父母世帯
  - ※次の場合は対象になりません。

- ・福祉施設等入所世帯並びに生活保護受給世帯
- ・新築及び増築部分の場合
- ・賃貸住宅
- 詳しくは水道事業所(66-2929)へ

☆利用者の声☆  
この事業を利用した橋本由雄さん、キメさんご夫婦(茶屋場)は、「洋式にしたリ、手すりをつけたりして、とても楽になりました。タイミングが良かったです」と喜んでいました。



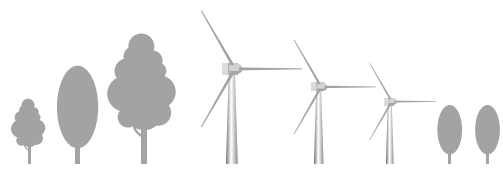

### 葛巻のナラで林業体験 キッズニア東京大盛況

職業体験ができる子どもが主役の街「キッズニア東京」(東京・豊洲)で葛巻町森林組合(中崎和久組合長)が提供するナラの間伐材が大活躍しています。

このテーマパークに、同組合の事業に参加する環境NPO オフィス町内会(東京都荒川区・半谷栄寿代表)がキッズニアの森として5月に出版。本物そっくりの擬木にナラの枝を打ち込み、小学生らが枝打ちなどの体験をしています。6月18日は、栃木県から修学旅行で訪れた小学生らがヘルメットや作業ベルトを身につけ、小さなこぎりで枝打ちに悪戦苦闘。林業体験を通じて、森林の大切さや手入れの必要性を学び、林業への理解を深めていました。

町は森林組合とともに間伐サポーター企業(全国で108社)に登録し、同町内会が進める「森の町内会」の「間材に寄与する印刷用紙」を本紙に利用するなど、より良い環境づくりに貢献しています。

やっとのことで枝を切り落としにっこりする小学生

### オーケストラの演奏に 生徒たちの歌声のせて

町村合併55周年を記念して、東京多摩交響楽団ふれあいコンサートが6月24日、町社会体育館で行われ、小・中・高校生や一般市民約800人がオーケストラの音楽を楽しみました。

ルロイ・アンダーソンの「タイプライター」や「そりすべり」などおなじみの曲など10曲を演奏。3中学校の生徒はオーケストラの演奏に合わせて「翼をください」を、高校生は「葛巻高校校歌」を合唱しました。また、児童・生徒ら7人がベートーベンの交響曲「運命」の指揮を体験しました。最後にコールアローがオーケストラの演奏に合わせ「風が」を合唱し、音楽の交流を深めました。



ステージではなく同じフロアでより近くで楽しむことができました

商工会女性部(近藤とし子会長・会員70人)は6月21日、元町の国道340号、グリーンテージ入り口付近に花を植栽しました。これは、商工会法施行50周年を記念して行われたもの。緑の植栽の間に、黄色とオレンジ色のマリーゴールドがバランス良く植えられています。



### ちょっと立ち止まって 花を楽しみませんか?

夢ミルクの会(藤森敏子会長・会員40人)は6月17日、土谷川地区の国道281号沿い、ほすなある付近に花を植栽しました。今年は、町村合併55周年ということで、「55」の文字をかたどっています。早く大きな花が咲いて、彩りが鮮やかになるのが楽しみです。



### 今年はひとときの交流 必ずまた来年会おうね

6月8日、江刈小学校(湯原尚子校長・児童36人)で「羊を迎える会」が行われました。昨年、春から秋に江刈小学校で過ごした羊(サホーク種)の「さくら」とお友達の2頭が来校。「待っていたよ。来てくれてありがとう」と1年生一人一人が歓迎のことばで迎えました。「さくら」の毛刈りを全員で体験、「さっぱりしたね」「おりこうさんだね」と声を掛け、なでてあげました。

江刈小学校では今回で19年目の畜産開発公社からの羊の受け入れの予定でしたが、口蹄疫という怖い病気から「さくら」たちを守るため、畜産開発公社に飼育を引き続きお願いすることに。お世話をする予定だった1~2年生は「来年また会おうね」「牧場に会いに行くからね」と羊を乗せたトラックが見えなくなるまで追い掛け、手を振っていました。

さっぱりしたさくらとお友達の羊を囲む1~2年生

### 迫力のある雑伎と演奏 中国の伝統芸能を堪能

中高一貫教育事業の一つ「芸術鑑賞会」が6月15日、葛巻高校の体育館で開催されました。町内3中学校と葛巻高校の生徒・教職員など約400人が、「中国芸能・雑伎」を鑑賞しました。

「皿回し」や「こま回し」、中国伝統楽器「二胡」の演奏では「星に願いを」や「世界に一つだけの花」など日本でおなじみの曲も。国家機密(!?)ともいわれる「変面」は、一瞬にして次々と顔が変わる絶技で、驚きの拍手が沸きました。

川戸翔太さん(葛巻高3年)は「迫力のある演技を、間近で見ることができてよかった。ありがとうございました」と代表してお礼をしました。



こま回しに挑戦する土谷健くん(小屋瀬中3年)



歯科衛生士からチェックしてもらいました

### 正しいブラッシングで 自分の歯は自分で守る

五日市小学校(中田直雅校長・児童40人)は6月15日、歯科衛生士の湊みどりさんを招き、ブラッシング教室を実施しました。

3・4年生の授業では「前歯を守ろう」という内容で、鏡で自分の歯をしっかりと確認するところからスタート。次に、前歯を中心に歯垢を染め出す赤い液を塗り、赤くなったところを一人一人がチェック。そのみがき残しに、歯ブラシをきちんと当てる方法を歯科衛生士さんから教わりました。久保帆夏さんは「歯の内側をがんばってみがきたい」と感想を語りました。



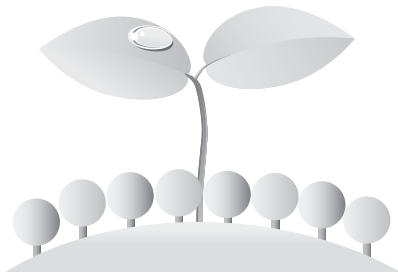

# 町民のひろば

## さわちゃん劇場

(沢口浩 作・画) 86

### モグラ対策の巻



近藤 あかねちゃん

(3歳7カ月・田の沢)  
武史さん・喜代子さん長女

お手伝いが大好きなあかね。五日市のおじいちゃんの家遊びに行ったときは、牛のエサやりや、野菜畑のお手伝いを進んでしてくれます。ちょっと気が強いところもあるけど、弟の晴希(はるき)の面倒を見てくれるやさしいお姉ちゃんです。気配りのできる、やさしい子に育ってね。 喜代子



小向 大翔くん

(3歳5カ月・浦子内)  
幸美さん・智賀子さん次男

お外で遊ぶことが大好きなひろ。毎日、泥んこまみれになって、おもちゃのトラックに砂利を乗せたり、池の金魚をすくうまねをしたりして遊んでいます。小向家のムードメーカーで、ひろの笑顔は家族みんなを明るい気持ちにさせてくれます。元気で素直な子に育ってね。 智賀子



## ハイ・元気です

195



藤岡 ゆり百合さん  
(85歳・平船)

「この歳まで生きられたのは葛巻に来たおかげです」と話す百合さん。七歳まで生きられるかどうか...と言われたほど身体が弱かった百合さん。しかし、当時大規模な酪農業を営んでいた藤岡家に嫁ぎ、毎日一生懸命牛乳を搾り、浴びるように牛乳を飲んだおかげで、今も元気であることができる。笑顔で話します。そんな百合さんの日課は、家の裏にある畑の草取り。家族三人とお孫さん家族が食べる量の野菜を育てています。ひ孫さんに「おばあちゃんの野菜はおいしいね」と言われるのが何よりうれしいと今日も畑仕事に精を出します。

皆さんが参加するコーナーです。  
耳よりの情報やご意見、ご質問などお気軽にお寄せください。  
総務企画課公聴広報統計係 内線 257

## 平成22年度「歯の衛生週間」 図画・ポスター・標語コンクール



小学校低学年・図画  
金賞  
千葉葵さん  
(小屋瀬・2年)



小学校高学年・ポスター  
金賞  
瀧篤斗さん  
(吉ヶ沢・6年)

## むし歯ゼロ それがみんなの 合言葉

中学校・標語の部 最優秀賞  
丸山卓真さん(小屋瀬・3年)

## 岩手地区中学校総合体育大会

### 葛巻中学校女子バスケットボール部

### 強いぞ！2連覇！



6月19日と20日、八幡平市で行われた岩手地区総合体育大会で葛巻中学校女子バスケットボール部(楢木美真主将・部員15人)が優勝しました。高さスピードを兼ね備え、チームワークも抜群。決勝まで落ち着いた試合を展開しました。県大会は7月17～19日、奥州市で行われます。県大会も頑張れ葛中バス部！



吉田 孝さん (24歳・土谷川)

## 本物を子どもたちに伝えたい

「7月24日～26日は、第1回くずまき高原牧場ファームワンダーランド2010が開催されます。みんな牧場遊びにおいでよ!」とさわやかな笑顔でアピールするのは、くずまき高原牧場(プラトー)でキャンプなどの企画・運営などを担当する吉田孝さん。キャンプなどイベントに参加する子どもたちには、「チャボ」と呼ばれています。

高校時代は、ジュニアリーダー活動に積極的に参加。子どもたちと真正面から触れ合う活動を通して、次第に「本物を届けられる人間になりたい」という思いを抱くようになり、男性ながら保育士を志すことになりました。

その時の思いは今も同じ。本物の自然の中で、子どもたちに笑顔届けるチャボとして実現されています。「楽しいことに敏感な子どもたちを楽しませるには、まず自分自身が一番楽しむように心掛けています」と仕事に対する熱い思いを語ります。

※ファームワンダーランド2010の詳細については、下記URL又はくずまき高原牧場プラトー(66-0555)へお問い合わせください。

くずまき高原牧場ホームページ:  
<http://www.kuzumaki.jp/>

## 今日のショット



6/27  
ライオンズカップ  
ミニサッカー大会



6/24  
東京多摩交響楽団  
ふれあいコンサート

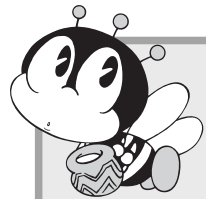

## まなびい 掲示板

### ▶第27回葛巻町町民登山

岩手を代表する山、「岩手山」に登り登山の醍醐味を味わいませんか。今年は1泊2日の日程で行います。

とき 7月10日(土) 午前10時 社会体育館集合  
7月11日(日) 午後3時 社会体育館到着(予定)

ところ 岩手山 (2,038m)

講師 遠別山岳会

参加費 2,000円

申込み 7月5日(月)までに葛巻町体育協会 (TEL 66-3607) へ

※携行品などは申込み時にご相談ください  
※雨天中止の判断は当日9時に、体育協会へお問い合わせください。

### ▶水中運動教室 (全4回)

プールでウォーキングや体操を行います。足腰に負担がかからず、無理なく体を動かします。

とき ①7月18日(日) ②7月25日(日)  
③8月1日(日) ④8月8日(日)  
13:00~15:00

ところ 五日市小プール

講師 伊藤礼子さん (一戸町)

参加費 500円

持ち物 水着、タオル、水泳帽、飲み物

対象 町民及び町内勤務の一般成人

申込み 7月5日(月)までに葛巻町体育協会 (TEL 66-3607) へ

第26回町民総合体育大会が6月12日に開幕し、6地区の体育振興会対抗による熱戦がスタートしました。

この日は総合開会式に引き続き、町総合運動公園で男子の390歳ソフトボール競技が、町社会体育館で女子のソフトバレーボール競技が行われました。

前期競技が終わった段階で、中

部A地区が26点と首位に立ち、北部地区が2点差の24点で2位につけています。

なお、得点の詳細は、下の表の通りです。

中期競技は10月3日に運動公園で行われ、ベタンク、グラントゴルフ、ティーボールの3種目で競われます。

## 中部Aが一步リード 北部が追う 町民総合体育大会が開幕



晴天に恵まれ、熱いプレーが連発した390歳ソフトボール

### 第26回葛巻町民総合体育大会得点表

種目		江刈A	江刈B	中部A	中部B	西部	北部
390歳ソフトボール		6	4	10	2	8	12
ファミリーバレーボール	1部	8	10	4	6	12	2
	2部	6	8	12	4	2	10
前期計		20	22	26	12	22	24

## 歌とピアノの世界に感動！ 青少年劇場

青少年劇場が6月7日、社会体育館で開かれ、町内の小学生と葛巻保育園の園児など約300人が鑑賞しました。

この公演は、優れた舞台芸術を鑑賞することで、子ども豊かな心を育むことを目的に毎年実施されており、今年度は音楽詩劇「よだかの星」を上演しました。

舞台では、劇のほかにも人氣アニメの曲を歌ったり、出演者と一緒に歌の練習をしたりと、様々な企画が行われました。

ピアノと歌声だけで奏でる、シンプルながらも味わい深い音楽の世界に、参加した子どもたちは魅了されていました。

出演者の指導で、それぞれのパートに分かれて合唱に挑戦



### 俳句を楽しもう⑩

今月は、「恋」の俳句の紹介です。大人が恋の句を作ろうとすると恥ずかしさが先に立ったり、詰め込みすぎたりして、まとまらない場合が多いようです。第1回と2回の俳句コンテストから、当時小学生だった入賞者の俳句を参考にしてみましょう。

なつ休み かくがいらばん だいすきだ  
ひまわりが 太陽見てる すきなんだ  
川あそび 魚のカップル 猫 侯知  
春の風 はっぱがゆれて キスしたよ 合野口 裕  
恋をした さくらみたいに 恋をした 神屋 彩  
祭の夜 二人のはなび まんかいだ 長 畑 優  
ひまわりは ほかの花より 恋してる 村 木 達 謙  
かたつむり 雨がふったら 触 なかなおり 美 咲  
さくらんぼ いつもふたりで あそんでる 桂 川 輝  
恋をした ひまわりとても きれいだな 長 柔 知 恵

家族や友だち、片思いやあこがれる恋までバラエティ豊かな作品がたくさん並んでいます。気持ちを集中した五七五は、すっきりとした俳句になっていると思いませんか？

さあ、皆さんも俳句に「チャレンジ」しましょう!!



詩をピアノにあわせて歌う出演者の皆さん



体を動かすゲームに挑戦する小学生と園児たち



# お知らせ



## 《今月のプレゼンター》

今月は、元村美裕さん（元木）のお宅のラッキーくんです。6年前、八幡平市（旧松尾村）の知人から譲り受けてきたのが出会い。当時は北極熊のように白くてかわいらしかったラッキーくんは、現在、写真のとおりたくましいワンちゃんに成長しました。飼い主の美裕さんは、「小さい時とは全然違うなあ・・・」とボツリ。大きい身体なのにちょっと臆病者のラッキーくんは、家族みんなに愛される幸せもののワンちゃんです。



## 町内の求人情報

- ①職種 ②年齢 ③求人数 ④基本給  
⑤求人No ⑥資格など  
注) ㊦は正社員採用

### ■葛巻診療所

①医療補助見習 ②不問 ③2人 ④115,560円～118,920円 ⑤03011-164901 ⑥パソコン操作ができる人  
①准看護師 ②不問 ③1人 ④1,666円～2,000円(時給) ⑤03011-165101 ⑥准看護師

### ■小向組

①土工 ②不問 ③5人 ④162,500円～200,000円 ⑤03011-187501 ⑥普通自動車免許一種  
■株式会社パソナ パソナ・盛岡  
①選挙(集票業務) 葛巻町 ②不問 ③1人 ④1,200円(時給) ⑤03010-7721401 ⑥普通自動車免許一種、携帯電話(ネット)操作

◎就業を希望する方は、八ローワーク沼宮内(☎62-2139)に求人Noを告げてお問い合わせください。求人情報は、役場コピーでも配布しています。

先月から引き続き求人している企業  
■株式会社メフォス北東北事業部・調理員 ■瀧澤企画・農作業兼オペレーター ■馬淵川設備 株式会社・㊦配管工 ■日本調剤 株式会社 東北支店・㊦薬剤師 ■社会福祉法人 誠心会・㊦看護師 ■医療法人 敬仁会・㊦理学療法士、介護士、㊦看護師、㊦介護福祉士 ■コアラ歯科・㊦歯科衛生士、㊦歯科助手 ■株式会社 阿部繁孝商店・製造一般職(九戸工場)

## 開催します

### 平成22年度 もりおか就職面接会

平成23年3月大学等卒業予定者および既卒者等を対象とした就職面接会を開催します。

【開催日時】平成22年7月21日(水) 13:00～16:00

【会場】ホテルメトロポリタン盛岡本館4階

【対象者】平成23年3月卒業予定の大学・短大・専修(専門)学生及び既卒者等で盛岡公共職業安定所管内の企業に就職を希望する人

【参加費】無料

【問い合わせ】盛岡市商工観光部企業立地雇用課(☎019-651-4111)

### 平成22年度裁判所職員 (裁判所事務官)試験

最高裁判所は、平成22年度裁判所職員(裁判所事務官)採用Ⅲ種試験を次のとおり実施します。

【受験資格】平成元年4月2日から平成5年4月1日までに生まれた人

【試験科目】教養試験(択一式)、適

正試験(択一式)、作文試験

【試験日】平成22年9月12日(日)

【試験場所】盛岡市

【受験申込期間】平成22年7月13日(火)から7月22日(木)まで

【申込及び問い合わせ先】盛岡地方裁判所事務局総務課人事第一係(☎019-622-3352)

## 手続きが必要です

森林を伐採、開発(草地造成など)する際は事前に届け出や許可申請の手続きが必要です。森林の伐採、開発の計画があるときは、農林環境エネルギー課にご連絡、ご相談ください。(内線141・143)

## 温かい志

このほど社会福祉協議会に温かい志が寄せられました。

▶香典返し…近藤豊美彦さん(田子)から100,000円、平田虎夫さん(新町)から50,000円。▶一般寄付…下大澤美喜男さん(大沢)から50,000円、熊谷武雄さん(新町)から10,000円。ありがとうございました。

## 7月の当番カレンダー

日	月	火	水	木	金	土
				1	2	3
				中央病院	盛岡赤十字病院	岩手医大
4	5	6	7	8	9	10
葛巻診療所						
中央病院	盛岡赤十字病院	川久保病院	岩手医大	中央病院	盛岡赤十字病院	岩手医大
11	12	13	14	15	16	17
葛巻病院						
中央病院	岩手医大	中央病院	盛岡赤十字病院	岩手医大	中央病院	こども病院
18	19	20	21	22	23	24
近藤医院	葛巻病院					
岩手医大	中央病院	川久保病院	岩手医大	中央病院	盛岡赤十字病院	岩手医大
25	26	27	28	29	30	31
西島医院						
中央病院	盛岡赤十字病院	岩手医大	中央病院	盛岡赤十字病院	岩手医大	こども病院

(上段:休日当番医 下段:小児救急夜間当番医)



## 連絡先

### 休日当番医

葛巻病院 66-2311  
近藤医院 66-2425  
西島医院 66-2210  
葛巻診療所 67-1111

### 小児救急夜間当番医

岩手医大病院  
019-651-5111  
県立中央病院  
019-653-1151  
盛岡赤十字病院  
019-637-3111  
もりおかこども病院  
019-662-5656  
川久保病院  
019-635-1305

## 工事などの 入札結果



【6月18日入札分】

### ①吉ヶ沢小学校側溝入替工事

■請負者…北陽重機  
■落札額…1,575,000円  
■指名業者…葛巻土建(株)、(株)つばさ工業、北陽重機、(有)山久土木、(有)山伸水道工業所

### ②町道五日市袖山線歩道新設整備工事

■請負者…(有)山久土木  
■落札額…2,205,000円  
■指名業者…①と同じ

### ③町道三巣子本木線道路改良整備工事

■請負者…(株)つばさ工業  
■落札額…7,192,500円  
■指名業者…①と同じ

### ④林道修繕工事

■請負者…葛巻土建(株)  
■落札額…1,291,500円  
■指名業者…①と同じ

### ⑤水道メーター交換工事

■請負者…(有)山伸水道工業所  
■落札額…3,675,000円  
■指名業者…(株)ビルド遠藤、馬淵川設備(株)、(有)山伸水道工業所、三和設備工業(株)葛巻支店

## 7月の納税 固定資産税 国民健康保険税

納期限は8月2日(月)です。



### 5月の町長交際費

内容	件数	金額(円)
会議などの会費	5	47,000
祝賀会などのお祝	11	85,000
その他(お悔みなど)	2	10,000
計	18	142,000

※町長交際費とは…町が外部と付き合いときに使われるお金で、各種団体の総会や懇談会の会費が主なものです。

## 広告



## ニコちゃんカード終了のお知らせ

現在ご利用いただいております「ニコちゃんカード」は、来年の2011年5月31日をもって終了となります。(満点ニコちゃんカードは、2011年6月30日までご利用できます。)

現在、満点となっておりますカードはお忘れなく、お早めにご利用くださいますようお知らせいたします。なお、2011年6月1日より新カードに移行になりますが、引き続きご愛顧のほどよろしくお願ひ申し上げます。



くずまき商業協同組合

☆当選者発表☆  
先月の広報クイズの正解は、「①すうすうしく」でした。正解した次の方々に図書カードをお送りします。  
遠藤舞さん(13・田の沢)  
東山崎国雄さん(81・茶屋場)  
上山トキさん(81・江刈川)  
【応募先】  
〒028-5495 広報クイズ係  
はがきに答えと住所、氏名、年齢、広報くずまきを添付の感想や要望などを記入してご応募ください。正解者の中から抽選で三人に、五百円の図書カードを差し上げます。締め切りは、七月十六日(金)です。  
①牛  
②酔っぱらい  
③カエル  
わがまちも梅雨に入り、夜にはゲコゲコとビツチが大合唱。田んぼの近くの家では窓を開けたままだと、うるうる眠れな(ん)なち。さて葛巻で言う「ビツチ」とは何でしょうか? (ビツキ…に近いかを)  
サッカーワールドカップ真っ盛り。皆さんも夜遅くまでテレビで観戦、寝不足が続いているのではないのでしょうか。セルビア選手の名前はおもしろいことに、ほとんどが「○○ビツチ」。実況のアナウンサーはビツチ・ビツチ忙しそうでした。  
わがまちも梅雨に入り、夜にはゲコゲコとビツチが大合唱。田んぼの近くの家では窓を開けたままだと、うるうる眠れな(ん)なち。さて葛巻で言う「ビツチ」とは何でしょうか? (ビツキ…に近いかを)



# 広報カレンダー

町のホームページアドレス <http://www.town.kuzumaki.iwate.jp>

役場の各種手続きの方法やサービス、町のイベント情報、広報くすまきなどをインターネットでご覧いただけます。

7月		ふみづき 文月 July		日	曜	主な行事	時間	場所	
1	木	サイレン点検日 国民安全の日 くすまき高原牧場ラベンダー鑑賞会(～20日) 中学生一日体験入学 なかよし広場	正午	町内	22	木	なかよし広場 町民法律相談	9:00～11:30 10:30～15:00	五日市保育園 総合センター(保健相談室)
2	金				23	金	終業式(葛巻小、小屋瀬小、吉ヶ沢小、 江刈小、五日市小、葛巻中、葛巻高)		
3	土	葛巻町子どもリーダー研修会 おはなしくるくる	9:00～ 11:00～	葛巻高校 保健センター	24	土	おはなし会&映画会(江刈地区) くすまき高原牧場ファームワ ンダーランド2010(～26日)	13:00～	くすまき高原牧場
4	日				25	日			
5	月				26	月	終業式(小屋瀬中、江刈中) エコ・エネ大使「第1回実践行動」	9:00～	役場・町内施設
6	火	子育てサロン	10:00～12:00	保健センター	27	火	子育てサロン 第4回食生活改善推進員養成教室	10:00～12:00 10:00～15:00	保健センター //
7	水	葛巻町長寿スポーツ大会 ママのクッキング講座② 1歳6ヶ月児健康診査 献血 // フラダンス教室③	10:00～ 10:00～11:30 13:00～ 10:00～11:30 13:00～15:30 19:00～	総合運動公園 保健センター // JA新岩手葛巻中央支所 葛巻高校 総合センター	28	水	予防接種(麻疹風疹3期・二種混合) 第41回岩手県緑の少年団大会(～29日) (葛巻地区森林愛護少年団参加) フラダンス教室④	13:00～ 11:00～ 14:00～	保健センター 住田町「種山ヶ原森林 公園」 総合センター
8	木	やまどり号巡回 なかよし広場	9:00～11:30	江刈・北部方面 五日市保育園	29	木	なかよし広場 年金相談	9:00～11:30 8:30～14:30	保健センター 役場(住民会計課)
9	金	やまどり号巡回 心配ごと相談	9:00～12:00	五日市・馬淵・江刈川方面 保健センター	30	金	心配ごと相談	9:00～12:00	保健センター
10	土	第27回葛巻町民登山(～11日、岩手山) 子どもオープンデー	10:00～	森と風のがっこう	31	土	第8回岩手県少年軟式野球 新人大会葛巻町予選会 くすまきへっちょまつり「生 ビールまつり」 中学生バスケットボールサマーキャ ンプinくすまき(～8月1日)	9:30～ 14:00～20:00 9:00～	総合運動公園 JRバス葛巻駅構内 社会体育館他
11	日	クリーン葛巻行動の日(河川の部) 運動会		江刈中	8月				
12	月	やまどり号巡回		小屋瀬・吉ヶ沢方面	1	日	サイレン点検日 夏の交通事故防止県民運動(～10日) 第4回くすまき高原牧場サマー ワンダーランド2010(～7日) 第63回県北野球大会	正午	町内 くすまき高原牧場 総合運動公園
13	火	やまどり号巡回 子育てサロン 第3回食生活改善推進員養成教室	10:00～12:00 10:00～15:00	田代～茶屋場 保健センター //	2	月	固定資産税(第2期)・国民健 康保険税(第1期)口座振替日	9:00～	総合運動公園
14	水	乳児健康診査・離乳食学級	13:00～	保健センター	3	火	子育てサロン	10:00～12:00	保健センター
15	木	なかよし広場 町村合併55周年記念式典	9:00～11:30 10:00～	保健センター 社会体育館	4	水	第23回葛巻町ゲートボール 世代間交流夏季大会 ふれあい体験学習 妊婦歯科講話 乳児健康診査・離乳食学級 フラダンス教室⑤	9:00～ 9:00～16:00 10:00～11:30 13:00～	総合運動公園 保健センター 保健センター 保健センター
16	金				5	木	なかよし広場	9:00～11:30	江刈保育園
17	土	森のようちえん⑤	10:00～14:00	くすまき高原牧場	6	金	手作り絵本展(～8日)	9:00～19:00	総合センター
18	日	森のようちえん⑤-2	10:00～14:00	くすまき高原牧場	7	土	第27回葛巻カップミニバスケット ボール交流大会(～8日) 岩手県野球協会長杯第9回学童軟 式野球新人大会葛巻町予選会	9:00～ 9:30～	社会体育館・葛巻高校 総合運動公園
19	月	海の日 袖山高原のタベ	18:30～	レストハウス袖山高原					
20	火	子育てサロン 心配ごと相談	10:00～12:00 9:00～12:00	保健センター //					
21	水	農業委員会総会 幼児歯科健康診査	10:00～15:30	保健センター					

## 広告



爽やか・果実味いっぱいの飲み口

### ほたる

## スパークリング

(赤・白)やや甘口

発売中

お近くの酒販店で求めください。

岩手県産山ぶどう使用  
ゴクゴク飲める

## 飲む山ぶどう酢

水割・牛乳割・焼酎割で  
お気軽に!

500ml 5倍希釈用  
※香料・着色料は使用していません。

お近くの酒販店・取扱店でお求めください。

お問合せ: 葛巻高原食品加工株式会社 葛巻町江刈1-95-55 TEL0195-66-3111



## 住民検診の結果を送付しています!

精密検査が必要で紹介状が同封されている方は、必ず病院を受診しましょう。

# 健康福祉 ネットワーク

みんなでつくり健康くすまき

## 特定不妊治療費を助成しています



岩手県では、不妊治療の経済的な負担を軽減するため、医療保険が適用されない特定不妊治療(体外受精、顕微授精)を受けたご夫婦に対して、治療費の一部を助成しています。

### 助成を受けることができる方

- 以下のすべての要件を満たしている方が対象です。
- 法律上の夫婦であること。
- 夫婦またはいずれか一方が特定不妊治療を開始した日以前から県内に居住していること。
- 特定不妊治療以外の治療法で、妊娠の見込みがないか、または、極めて少ないと医師に診断されていること。
- 夫婦の前年の所得合計額が730万円未満であること。
- 県外の地方公共団体から本助成金の交付を受けていないこと、または、通算5年の交付を受けていないこと。

### 対象となる治療

岩手県知事が指定した医療機関において治療した、保険診療の適用とならない特定不妊治療(体外受精、顕微授精)に限ります。

※夫婦以外の第三者からの精子・卵子・胚の提供による治療や特定不妊治療のうち、採卵に至らない場合は対象外となります。

### 助成の内容

- 夫婦一組に対して、1回の治療につき15万円まで、1年度あたり2回を限度に助成金を支給します。(1年度あたり、2回まで申請ができます。)
- 助成期間は夫婦一組に対して、通算5年度までです。(隔年でも、連続でも構いません)

### 申請方法

治療が終了してから、原則1ヶ月以内に保健所に直接申請してください。

### 申請に必要な書類

- 特定不妊治療費助成金申請書
- 岩手県特定不妊治療費受診等証明書(指定医療機関にて証明)
- 領収書(指定医療機関が発行)
- 夫婦のそれぞれの住所が確認できる住民票(日本国籍以外の方は、外国人登録原票記載事項証明書が必要です。)
- 法律上夫婦であることを証明する書類(住民票で確認できる場合は省略可)
- 夫婦それぞれの前年度所得額を証明する書類

### 葛巻町でも助成しています

上記岩手県の助成制度を受けている人で、次の2つの条件を満たす方には、葛巻町でも助成します。助成額は1年に10万円、5年を限度としています。

- 夫婦のいずれか、町内に住所がある人
- 県が指定する医療機関で特定不妊治療を受けた人

詳しくは、下記までお問い合わせください  
岩手県・健康福祉部児童家庭課少子化担当  
019-629-5464  
県央保健所健康推進課健康づくりチーム  
019-629-6569  
葛巻町・健康福祉課健康係 66-2111(内線159)

### 受講者募集!

#### 葛巻町自殺予防活動

### こころ支えあい 地域サポーター養成講座

～自殺者ゼロの町を目指して～

対象者: 民生児童委員・保健委員・その他自殺予防に関心のある方(20名程度)

場所: 葛巻町保健センター

開催月日: 2日間1コース

①7月26日(月)受付 12:50～

②8月23日(月)受付 10:00～

内容: 自殺予防における地域住民活動の意義

こころの病気と自殺の関係

多重債務について

聴くということ など

申込締切: 7月16日(金)

申込先: 健康福祉課(内線158)

# 7月11日は投票に行こう!

政権交代後、初の大型国政選挙となる第22回参議院議員通常選挙が7月11日に行われます。選挙は国民が政治に参加する最大の機会であり、民主主義の根幹となるものです。さあ、7月11日は投票に行こう!!

## くずまきで投票できる人は?

今回の参議院議員通常選挙(参院選)に投票できる人は、次ページ表1に該当する人です。投票は町内25カ所の投票所で行われ、投票時間は午前7時から午後6時までとなっています。

また、投票日当日に仕事や用事などで投票に行けない人

## くずまきの投票率は?

それでは、ここで考えてみ

は、期日前投票をしましょう。期日前投票とは、選挙の日以前でも選挙の日と同じように投票できる制度のことです。期日前投票の期間と時間および場所は、次ページ表1の「期日前投票」とおひびきです。

ましよう。葛巻町の投票率は他の県内市町村に比べて高いのでしょうか?それとも低いのでしょうか?一緒に次ページ表2を見てみましょう。平成19年7月29日に行われた参院選(選挙区)は、町長選挙と同日選挙だった影響もありましたが、県平均よりも19.02ポイント高い82.42%の投票率で、県内で一番高い投票率となりました。

## 7月11日は選挙に行こう!!

「投票しても世の中何も変わらない!」「投票しても意味がない!」と考えていませんか。皆さん1人1人の一票で大きく政治を動かすことができます。そして、皆さんの一票で世の中をもっと明るくできる可能性があります。さあ、7月11日は投票に行こう!!

一方、昨年8月30日に行われた衆議院議員総選挙(衆院選)小選挙区の結果は、県平均よりも4.79ポイント低い68.62%という投票率となっています。また、表3によると投票率が高い順に、冬部生活改善センター190.77%、名前端公民館83.02%、上外川林業研修センター81.25%と続きます。一方、ゆきわりそう、星野生活改善センター、江刈農村センター、馬淵公民館は投票率が低いことがわかります。表4は町内の年代別投票率を説明しています。これによ

◎表1 投票日と投票方法は?

<b>投票日</b>	7月11日(日) 午前7時~午後6時
<b>投票できる人</b>	平成2年7月12日以前に生まれた人で、平成22年3月23日までに葛巻町の住民基本台帳に登録されている人
<b>投票の方法</b>	○岩手県選出議員選挙候補者 候補者の氏名を記入 ○比例代表選出議員選挙 政党名または候補者氏名を記入
<b>期日前投票</b>	○期間: 6月25日(金)~7月10日(土) ○時間: 午前8時30分~午後8時まで ○場所: 葛巻町役場

◎表3 平成21年8月30日執行衆院選 投票所別投票率

順位	投票区	投票所名	小選挙区		
			男 (%)	女 (%)	計 (%)
1	21	冬部生活改善センター	90.91%	90.63%	<b>90.77%</b>
2	22	名前端公民館	78.57%	88.00%	<b>83.02%</b>
3	19	上外川林業研修センター	81.25%	81.25%	<b>81.25%</b>
4	8	小田林業研修センター	82.65%	74.60%	<b>78.13%</b>
5	20	田屋集落センター	77.27%	73.68%	<b>75.25%</b>
6	1	新町自治会館	75.54%	74.58%	<b>75.03%</b>
7	10	鷹の巣公民館	75.00%	73.08%	<b>74.00%</b>
8	7	夢見る里ふれあい交流館	71.95%	74.51%	<b>73.37%</b>
9	4	元木生活改善センター	75.76%	69.61%	<b>72.64%</b>
10	25	総合センター	72.70%	71.43%	<b>72.01%</b>
11	23	毛頭沢林業研修センター	71.43%	71.43%	<b>71.43%</b>
12	6	田代コミュニティセンター	70.55%	69.54%	<b>70.03%</b>
13	13	車門ふるさと会館	67.03%	72.38%	<b>69.90%</b>
14	17	橋場生活改善センター	70.52%	68.18%	<b>69.34%</b>
15	5	小屋瀬農村センター	75.80%	61.31%	<b>68.31%</b>
16	18	水車の里交流館	63.38%	71.43%	<b>67.38%</b>
17	24	田野構造改善センター	73.79%	61.79%	<b>67.26%</b>
18	14	五日市生活改善センター	61.06%	69.63%	<b>65.23%</b>
19	11	茶屋場自治会館	68.77%	61.85%	<b>65.12%</b>
20	3	土谷川生活改善センター	66.07%	63.46%	<b>64.81%</b>
21	16	寺田公民館	63.83%	65.12%	<b>64.44%</b>
22	12	馬淵公民館	70.54%	54.31%	<b>62.28%</b>
22	15	江刈農村センター	67.89%	57.14%	<b>62.28%</b>
24	9	星野生活改善センター	62.77%	60.00%	<b>61.30%</b>
25	2	ゆきわりそう	61.46%	46.46%	<b>53.85%</b>
		計	70.52%	66.94%	<b>68.66%</b>
		在外選挙人	0.00%	0.00%	<b>0.00%</b>
		合計	70.46%	66.92%	<b>68.62%</b>

◎表2 県内市町村の投票率(選挙別)

平成19年7月29日執行 参院選(選挙区)			平成21年8月30日執行 衆院選(選挙区)		
No	開票区名	計	No	開票区名	計
1	葛巻町	<b>82.42</b>	1	西和賀町	83.36
2	西和賀町	78.22	2	田野畑村	80.98
3	田野畑村	72.58	3	普代村	79.51
4	大船渡市	72.53	4	陸前高田市	78.80
5	住田町	70.22	5	奥州市	78.65
6	奥州市	69.61	6	平泉町	78.60
7	普代村	69.09	7	大船渡市	78.03
8	藤沢町	69.08	8	藤沢町	78.02
9	陸前高田市	68.70	9	金ヶ崎町	77.56
10	平泉町	68.52	10	住田町	77.36
11	金ヶ崎町	68.22	11	山田町	76.68
12	釜石市	67.42	12	野田村	75.25
13	一関市	64.79	13	北上市	75.05
14	花巻市	64.44	14	一関市	74.28
15	矢巾町	64.44	15	川井村	74.16
16	大槌町	64.33	16	釜石市	74.07
17	遠野市	63.62	17	矢巾町	73.97
18	北上市	63.25	18	花巻市	73.40
19	紫波町	63.12	19	雫石町	73.23
20	川井村	62.91	20	遠野市	72.87
21	野田村	62.72	21	宮古市	72.62
22	岩泉町	62.62	22	九戸村	72.35
23	山田町	62.34	23	八幡平市	72.11
24	宮古市	60.57	24	紫波町	71.90
25	盛岡市	60.53	25	久慈市	71.81
26	八幡平市	59.86	26	滝沢村	71.80
27	雫石町	59.86	27	岩泉町	71.59
28	一戸町	59.39	28	大槌町	71.29
29	洋野町	59.28	29	軽米町	70.78
30	滝沢村	58.59	30	洋野町	70.61
31	軽米町	58.52	31	盛岡市	70.45
32	九戸村	58.40	32	葛巻町	<b>68.62</b>
33	久慈市	56.07	33	二戸市	68.55
34	岩手町	55.58	34	一戸町	67.64
35	二戸市	55.29	35	岩手町	67.26

県内平均 63.40% 県内平均 73.41%

◎表4 町内における年代別投票率(選挙別)

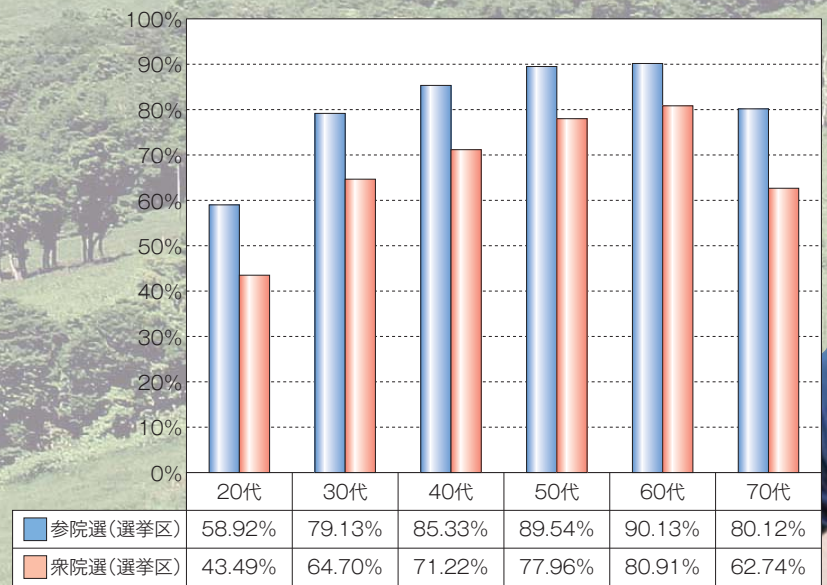

# 新有権者に聞く参院選 注目どころ

## interview

**選挙のイメージは?**  
人でなく党に一票を投票するイメージがありますね。

**新有権者になって一言どうぞ**  
可能であれば、立候補者の人の演説を聞いて、考え方に納得した上で投票したいですね。

**参院選で注目しているところは?**  
消費税ですね。10%になる話がありますが、上がったら困りますね。あとは、普天間問題とかも注目しています。

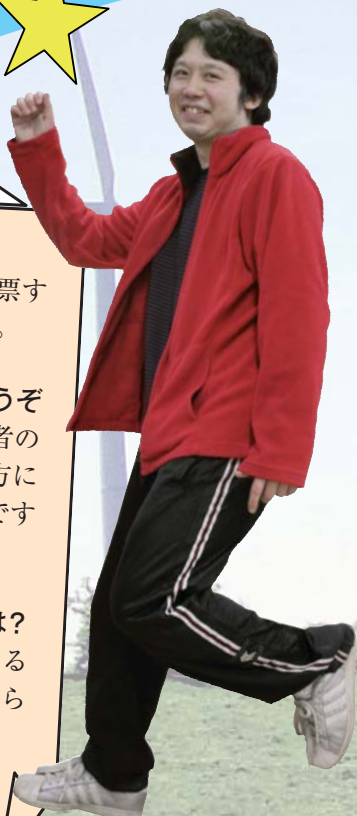

鹿糠 ともゆき 智幸さん (星野)

## interview

**選挙のイメージは?**  
投票することによって、私たちの生活が豊かになるイメージがあります。

**新有権者になって一言どうぞ**  
各党のマニフェストを見て、11日は一番はじめに投票に行きます!

**参院選で注目しているところは?**  
20歳になったので税金に注目しています。あとは、子ども手当かな。手当が出て、葛巻に若者や子どもが増えてくれればいいなあ。



中山 ゆりか 優利香さん (小屋瀬)

## interview

**選挙のイメージは?**  
政権交代をきっかけにテレビや新聞で政治や選挙の情報を得ることができるので、身近に感じることができるようになりました。

**新有権者になって一言どうぞ**  
政治に興味があるので、選挙当日は絶対に投票に行きます!

**参院選で注目しているところは?**  
4月からから消防士として働いているので、地方公務員法が気になります。あとは消費税も注目しています。



高館 のぶと 信人さん (泉田)

## interview

**選挙のイメージは?**  
絶対行かなきゃならないイメージがあります。初めての投票になるので、少し緊張しています。

**新有権者になって一言どうぞ**  
まだまだ政治に対して勉強不足な部分もありますが、投票日には一票の重さを認識して投票したいです。

**参院選で注目しているところは?**  
消費税ですね。10%はちょっと厳しいですね。



大平 まきな 真希奈さん (田子)



岩手県明るい選挙推進協議会 会長 小野寺 英二さん

**岩** 手県明るい選挙推進協議会では、県民一人ひとりに政治や選挙に関心をもっていただくため、様々な取り組みを行っています。葛巻町は前回の参院選では82.42%という県内トップレベルの実績があります。これは、葛巻町の政治に対する認識の高さを示していると思います。また、葛巻町は自然環境もすばらしく、クリーンエネルギーを中心とした地域振興に力を入れるなど、県下でトップクラスの取り組みをなさっている自治体だと思っています。今、年金や社会保障など色々な問題がありますが、特に葛巻町の場合は自然環境もすばらしいので、豊かな自然を利用した産業振興を推進することが大切です。また、そういうことを自分たちの問題として、特にも若い人たちが中心として「おれたちが地域の将来を築くのだ」という強い意志を持っていただければと思います。

**第** 22回参議院通常選挙は、昨年の政権交代後初の本格的な国政選挙として行なわれます。前回の平成19年の参議院選挙は、町長選挙と同時だったことで、国政選挙で成し得たことがなかった82.42%の県内で一位の投票率となりました。それまで国政選挙での投票率は、いずれも県内で下位、最低の投票率を続けたこともあり。昨年8月の衆院選では、最下位は脱出できたものの、県内35市町村中32番目で、決して他に誇れる内容ではありません。現在、葛巻町のまちづくりは、県内のみならず全国的に高く評価され、たくさんの方々から視察に訪れていますが、そうした方々から、町民一人一人の公共性はこの程度なものと思われたいたいめにも、せめて県平均を下回らない投票率を達成したいと願うものです。



葛巻町選挙管理委員会 委員長 下屋敷 利美さん

# メッセージ part 2

このコーナーに掲載希望の方は総務企画課(内線225)へお申し出ください。  
 なお、原稿送付先は同課(メールアドレス:kuzumaki@town.kuzumaki.iwate.jp)まで。



川合 つた子 さん (旧姓 千葉)  
 (小屋瀬出身・東京都足立区在住)

## 故郷の皆さん お元気ですか！

先日、葛巻町役場のホームページを見て感激しました。なつかしい葛巻の記事や皆さんの活躍に励まされて、元気をもらうことができ、とても感謝しています。

私は、昭和四十年に葛巻町の大石から理容師を目指して上京しました。昭和五十年、念願かなって足立区綾瀬に理容店を開店し、夫婦で仲良くやっています。お陰様で常連のお客様にも恵まれました。また、東北出身のお客様とは東北弁で話したり、うれしい限りです。

お休みの日は、地域活動にも参加して地元の皆さんと一緒に楽しく過ごしています。

故郷は、いくつになっても恋しくもあり、心のよりどころとなっています。今後も広報くずまきで、すばらしい自然の美しさと皆さんの元気な笑顔を見せていただけるよう期待しています。



前列右から二人目

## 葛巻町に幸あれ！

## 誕生おめでとう



5/7・橋場  
 保護者||和隆・友美



中崎  
 陽彩ちゃん

5/13・五日市  
 保護者||健一・美咲



澤口  
 華凜ちゃん

5/14・野中  
 保護者||朋義・かおり



山下  
 悠翔ちゃん

5/17・遠矢場  
 保護者||一也・真由美



川崎  
 琴寧ちゃん

## 末永くお幸せに



(	服部	悟	田代	(世帯主)	夫
(	五枚橋	由香	一戸町	祥由	香秋子
(	今待	直人	寺田	國直	政樹
(	栗澤	舞	久慈	中政	玲助
(	及川	政樹	野中	中政	精助
(	山本	敦美	野中	中政	精助
(	近藤	寛之	下町	久慈	義
(	櫻庭	真紀	久慈	久慈	義

## やすらかに



鹿糠	キク	(83)	星野	(世帯主)	博身
清水	勝広	(50)	田代	正男	
上平	サダ	(64)	下冬部	稔	
永井田	庄悦	(83)	寺田	キト	ミキ
入月	甲生	(85)	橋場	い	キね
上野	清造	(84)	江馬淵	い	妙
佐藤	哲男	(87)	新町	比呂	美
服部理	兵衛	(80)	下町	清治	夫
本館	ツナ	(90)	田野	虎	美
平田	キノ	(90)	新町	重	
滝又	定美	(80)	名前端		

～以上5月届け出分～

※広報に載せて欲しくない方は届け出のときに係にお話ください。

## 町の人口

22. 6. 1 現在 (前月比)

男	3,691人 (-4)
女	3,901人 (+2)
計	7,592人 (-2)
世帯数	2,911戸 (+6)

(住民基本台帳)

町民の皆さま、広報の取材にご協力いただき本当にありがとうございます。紙面も私の見た目にも変化が?現れるように頑張ります。▼さて、昔の広報のことを共同新聞だと思っていました。郷土新聞と知ったのは就職してから。来月号はなんと700号。お楽しみに! (和野)

さあさあ、今月は、選挙や投票率、今月初めに投票する20歳の若者をピックアップしご紹介しました。取材を通して、町内にいる若者の政治意識の高さにビックリしました。私が20歳の時は、うん、ちよと思いつけませんでした。それはさておき、県内投票率上位を目指し、皆さん投票に行きましょう!! (櫻田)

## 広報室から

