

北緯40度ミルクとワインとクリーンエネルギーのまち

△ 広報

すまじ

あなたと町をつなぐ情報紙

迎春

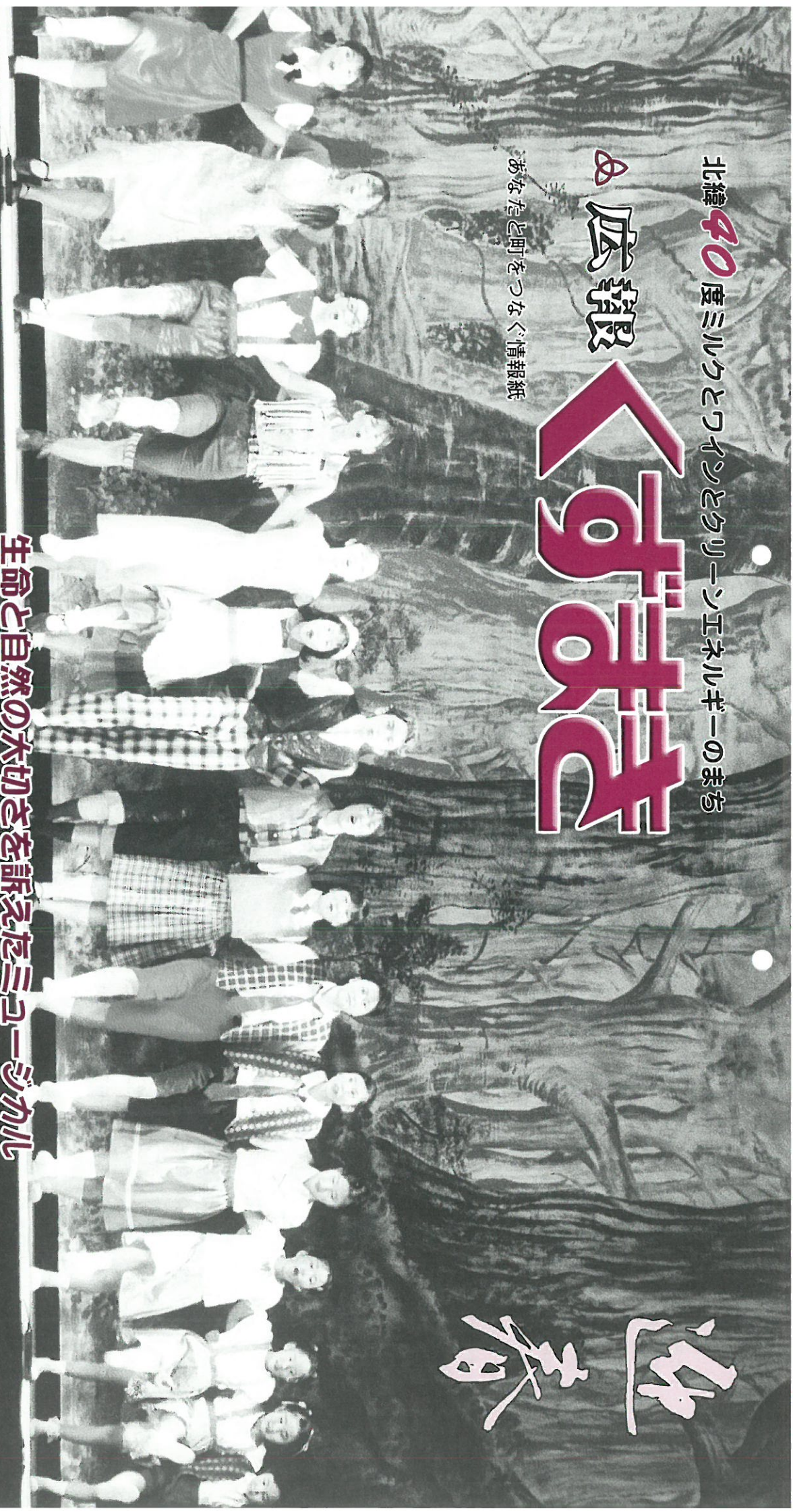

**生命と自然の大切さを訴えたミュージカル
共演の町の子どもたちも感動のフイナーレ**

主な内容

- 年頭のごあいさつ 2頁
- わたしたち未成年生まれ 4～5頁
- 集計結果まとめまる (市町村合併に関するアンケート) 6～9頁
- 町民の声 (町政懇談会から) 10～11頁
- ご存じですか? 最低賃金制度 14頁

平成15年(2003年)

1月号

No.609

誇りに思える町づくり

交流人口の増大に期待

昨年大変な年でした。刻々と進行している地球温暖化、民族間の対立や紛争。国内では大企業の相次ぐ不祥事、食品への不信感などにより、景気の低迷は一層深刻化しています。回復の兆しが見えない経済情勢の中、雇用不安の拡大、新卒者の就職難など、混迷を極める状況にあります。

そんな中、サッカーワールドカップ日韓共同開催



明けましておめでとうござります

高巻町長 中村 哲雄

は、一服の清涼剤であったように感じます。岩手県では、待望の新幹線が八戸まで開業し、本町の交流人口の増大に期待が寄せられるところですが、本町では、七月の台風、八月の豪雨による災害は被害甚大で、多くの町民の皆さまに不安とご不便をおかけしました。現在、国の災害査定が終了し、災害復旧事業と災害関連事業による復旧整備費の総額は約二十五億円となる見通しです。

実践活動で本町を情報発信

昨年は、本町の各種実践活動が実を結んだ年でもありました。消防団第六分団の全国消防操法大会準優勝、町畜産開発公社の岩手日報文化賞受賞、高家領水車母さんの会が日本農林漁業振興会長賞を受賞、ひとねつと倶楽部の手づくり映像が「ふるさとCM大賞」の銀賞を獲得、全国俳句コンテストの開催などでは本町の情報発信をしながら、文化の薫る町づくりに大きく貢献したものと思います。

現時点では自立の道を選択

町では今、合併の是非が最も重要な問題です。昨年未だに座談会や出前講座など十六会場で説明や意見交換をし、住民アンケートも実施しました。その結果、現時点では「自立の道」を選択することが、町民の大方のご意見と受けとめています。

合併の是非については、町民の意向を踏まえながら、町議会と協議し、合併特例法の期限である平成十七年三月を見据え、本年三月末までに最終的な判断をしたいと考えています。

多面的資源を最大限に活用

さて、新しい年は、老人保健施設「アットホームくずまき」のオープン、くずまき高原牧場の畜産バリオガスプラントの稼働、バターチーズ工房や三百人収容可能な体験学習館のオープン、上外川ではグリーンパークくずまき風力発電所が電力供給を開始し、税収増にも期待が寄せられています。

このように本町の多面的資源と機能、人材を最大限に生かした町づくりは着実に伸展しており、産業や文化、人材が光を放ち、県内外から多くの人々が訪れる町になってきています。

ハードからソフトの時代へ

現在、十年後の町を見据えた基本構想と基本計画の策定に着手しています。酪農、農業、林業、そして商工業の振興を図ることを基本として、幸せを実感できる高原文化の町を目指すものです。

町づくりの視点として、「健康」「環境」「交流」を掲げ、幸せ実感のしくみづくりでは「協働の町づくり」としています。これはハードからソフトへという時代の要請を受け、道路や施設の整備など行政主体から町民が参画して「町づくりの喜び」を共有するシステムに変えていこうというものです。物の豊かさから心の豊かさへの転換とも言えます。

町民の皆さまが、「自ら町づくりに参画しながら幸せを実感し、誇りに思える町」を目指して奮闘して参ります。皆さまの一層のご理解とご協力をお願い申し上げます。年頭のごあいさつとします。

羊の縁起のよい動物

未年の「未」の字は、「祥」の字の古体で、「善」や「義」の意味とも通じています。また、古くから「羊雲が出る」と吉祥事があるとか「朝、羊の群れに会う」とよいことが起こる「言われ、羊は大変縁起のよい動物として親しまれています。

ヤギの縁起

ヒツジとヤギとは、大変よく似ています。ヤギは漢字で「山羊」と書くことから、ヒツジとは親戚関係にあると思われがちですが、先祖は別々だという説が有力です。「体毛」「角」「尾の長さ」などを比較しても、両者の違いは歴然としています。どう違うか興味のある人は、動物図鑑などで調べてみてはいかがでしょうか。

今年は無年

ひつじどし

長い年月、共に家畜として人間と関わってきたのですが、人間がいだく両者のイメージは、なぜかヒツジを「善」、ヤギを「悪」としてとらえているようです。本当に不思議ですね。

羊の皮を着たよう

●亡羊の嘆：つまらないことに心を奪われて、大事なことを忘れていた様子を表す。

●羊に虎の皮を着たよう：弱い者が強がること。愚かな者が利口ぶること。

●群羊を駆りて猛虎を攻む：力の弱い者も集まれば強力となる。

こうして見ると、ことわざの中の羊は、「弱い者」「小さなこと」の例えとして取り上げられ、あまりよいイメージは伝わってきません。ちよつと残念ですね。

未年の縁起

昭和十八年以降の未年に起こった世界や日本、本町の主な出来事を振り返って見ましよう。

●昭和18年

日本軍、ガダルカナル島撤退開始

始／兵役法改正公布（朝鮮に徴兵制施行）／米軍、アッツ島上陸。日本軍守備隊二千五百人全滅／イタリヤ、無条件降伏／省営バス久慈線開通《流行語・話題》「撃ちてしまむ」・敵性語・転進・玉砕・防空頭巾

●昭和30年

第一回水爆禁止世界大会／日本、ガットに加盟／日米原子力協定調印／原子力基本法公布／岩手郡葛巻町、江刈村、二戸郡田部村が合併。葛巻町として新発足／町中心部に簡易水道完成《流行語・話題》「兵隊の位で言う」と・三種の神器・神武景気・ノイローゼ・ビキニスタイル

●昭和42年

初の「建国記念の日」／欧州共同体（EC）発足／公害対策基本法公布／東南アジア諸国連合（ASEAN）結成／八郎潟干拓農地へ入植開始／佐藤栄作首相、「核兵器をつくらず、もたず、もちこませず」非核三原則を言明／葛巻小体育館完成／葛巻局の電話が自動ダイヤル化《流行語・話題》昭和元禄・核家族・ポイン・ポリーリングブーム・ミニスカート・ヒッピー・フーテン族

●昭和54年

初の「共通一次試験」実施／英・サッチャー、先進国初の女性首相に就任／第一回東京国際女子マラソン開催／小屋瀬農村センター



完成／袖山トンネル貫通／江刈中女子ハンドボール東北大会優勝／星野小校舎完成／吉ヶ沢小校舎完成・同校創立百周年《流行語・話題》ウサギ小屋・ダサイ・ナウい・にやんにやん・インペーダーゲーム・夕暮れ族・キャリアウーマン

●平成3年

イラクで湾岸戦争勃発／徳仁親王を皇位継承者とする「立太子の

「礼」が皇居で雲仙・普賢岳で大規模な火砕流発生。四十三人が死亡／台風19号のため青森産りんごに大被害／秋篠宮妃紀子様、内親王・眞子様をこ出産／田代コミューンセンター完成／五日市小体育館完成／町が体力づくり国民会議議長賞に輝く／葛巻ふるさと会設立《流行語・話題》清潔シンドローム・バツイチ・多国籍軍・ジュリアナ東京

わたしたち 赤年生まれ



前端キク工さん
(名前端)
S 6.12.3 生まれ

体を動かし健康づくり 菊花づくりでボケ防止

新年おめでとうございます。
わたしは七十歳まで、いろいろなボラン
ティア活動に参加させていただきました
が、現在は、田畑の仕事と趣味の菊づくり
を楽しんでいます。

菊づくりは、「ムツキの会」というグル
ープがあり、会員同士の交流もまた楽し
みの一つです。

菊は、春に根を付け、秋に花を咲かせま
す。思いどおりの花が咲いたときの感激は
ひとしおです。また、秋に行われる北部地
区の文化祭には欠かさず出品しています
が、昨年は寒さが早く訪れ、霜の影響でき
れいな花を出せず、とても残念でした。

今年も花のことをいろいろ勉強すること
で頭を使い、ボケ防止に努めたいと思っ
ています。そして、田畑の仕事で体を動かし
健康で頑張りたいと思います。



平田虎夫さん
(新町)
S 18.4.3 生まれ

60歳は人生の節目とか 今年北岳登山に挑戦

先輩の皆さんから「六十歳は人生の節目」と聞かされていました。わたしは、五十九歳で二人の義兄とすぐ下の弟に永遠の別れをしました。心の奥まで滅入ってしまいましたが、地域の方々の温かいご支援やサークル・クラブの皆さんのお心づかいに大変救われました。山の友・野々村信吉さんには素晴らしい贈り物もいただきました。

昨年は、尾瀬ヶ原と至仏山に行つて来ました。尾瀬ヶ原の絶景を眺めた後、山小屋に一泊。翌朝の四時、至仏山の登山が始まりました。いつも通りアンカーで登っていたところ、なぜか涙が出て止まりませんでした。

二人の娘が結婚し、安心しました。今年も地域やサークル、クラブの皆さんと楽しく活動し、もう一人の娘の結婚と念願であった北岳に登りたいと思っています。



名久井礼子さん
(土谷川)
S 30.11.7 生まれ

下の子も高校を卒業 夢は夫と北海道旅行

「年は取りたくないよね」と友人とよく話しますが、年月は着実に流れ、今年はずの子も高校卒業を迎えます。子どもは成長は楽しみです。家を離れていられるのは、ちよつと寂しい気がします。

わたしには四歳になる双子の孫がいます。「孫は目に入れても痛くない」とよく言われますが、本当にそのとおりだと実感しています。孫に「欲しい」と言われると何でも買ってあげたくなる「おばあちゃん」なんです。二人とも健康で元気に育つてほしいと願っています。

今年の夢は、おとうちゃん(夫)と二人で北海道に旅行することです。(何となく夢で終わりそうな予感...)
いつも風邪をひいているわたしですが、今年健康にも十分気をつけて、孫孝行と夢の北海道旅行を実現したいと思います。

葛巻町の未年生まれ

町内の未年生まれは、町の人口の約七・六％に当たる六百八十人(男性三百十人、女性三百七十人)です。

明治40年生まれ(96歳)	1	男女計
大正8年生まれ(84歳)	13	男女計
	36	男女計
	49	男女計

未年生まれには どんな人が?

昭和以降の未年生まれにはどんな人がいるのでしょうか。各界の思い当たる有名人をリストアップしてみました。

●昭和6年生まれ

いかりや長介(俳優)、宇津井健(同)、岡野俊一郎(サッカー・JOC理事長)、海部俊樹(政治家)、香川京子(女優)、小松左京(作家)、高倉健(俳優)、清水一行(作家)、谷川俊太郎(詩人)、広中平祐(数学者)、水野晴郎(映画評論家)、宮川泰(音楽家)、山田洋次(映画監督)

●昭和18年生まれ

梓みちよ(歌手)、アントニオ猪木(政治家・プロレスラー)、うつみ宮土理(タレント)、加藤茶(同)、桂三枝(落語家)、樹木希林(女優)、北大路欣也(俳優)、小林念侍(同)、三遊亭円楽(落語家)、関口宏(司会者)、田村正和(俳優)、ファイティング原田(元プロボクサー)、浜美枝(女優)

●昭和30年生まれ

明石家さんま(タレント)、アケネス・チャン(歌手)、石田純一(俳優)、江川卓(野球解説者)、

今年はこの様な年と！



前原信人さん
(五日市)
S 42.9.13生まれ

おもてなしの精神でさらなる飛躍の年に

明けましておめでとうございます。今年もくずまき高原牧場をよろしく願います。

昨年、グリーン・ツーリズムの研修でフランスに行くことができました。想像もつかなかったヨーロッパの文化と歴史を目の当たりにしたことは、わたしにとって一生の財産となりました。今後の仕事に生かしていきたいと思っています。

今年、牧場内にチーズ製造工場や体験施設などが完成し、年内にオープン予定です。さらなる営業努力が必要になりますので、気をひきしめて頑張っていきたいと考えています。

牧場、そして自分の飛躍のために、サービス業の原点である「おもてなしの心」と「人と人とのつながり」を大切にしながら努力していきたいと思えます。



服部 健さん
(城内小路)
S 54.6.19生まれ

五月に第二子が頑張れ！オヤジ

ついこの間、高校を卒業したと思っていながら、早いもので今年二十四歳になるんですね。高校を卒業してからいろいろなことがありました。(ここで、しばし思い出にふける)

葛巻高原食品加工棟に就職してすぐ、東京の農業化学研究所で約一年間、ブドウ栽培を学びました。現在は、主に山ブドウの栽培を担当。「良いワインは、良いブドウから」を心がけて日々頑張っています。

わたしには、二歳四ヶ月になる娘がいます。まだ思うように話せず、父親のわたしは彼女が何を求めているか分かりません。現在は彼女に振り回される毎日が続きます。今年の五月には第二子が誕生します。もともと×2大変になりそうです。

家族三人を養っていくため、これからも踏ん張らないと。頑張れオヤジ！



菅野麻樹子さん
(田代)
H 3.2.4生まれ

くやしい経験をバネに何事にもチャレンジ！

明けましておめでとうございます。

わたしは今年の春、中学生になります。入学する葛巻中学校は、ほかの小学校(冬部、田野、小田、星野、江刈川分校)の人たちも一緒なので、新しい友達をたくさん作りたいと思っています。

クラブ活動は、体を動かすことが好きなので運動系に入りたいと考えています。わたしは、葛巻ミニバスケットボールクラブに入っていました。六年生最後の大会の一回戦、一点差で負けてしまい、とてもくやしい思いをしました。この経験をバネに中学校では、何事にもくじけずチャレンジしていきたいと思えます。

中学校の勉強は、むずかしくて大変だと思うけど、小学校で習ったことをしっかり復習して、自分のことは自分でできるように中学校への準備をしていきたいです。

昭和6年生まれ(72歳)	昭和18年生まれ(60歳)	昭和30年生まれ(48歳)	昭和42年生まれ(36歳)	昭和54年生まれ(24歳)	平成3年生まれ(12歳)
40	36	39	56	56	69
52	29	30	71	55	91
92	65	69	127	111	160

●昭和42年生まれ

掛布雅之(同)、上沼恵美子(タレント)、郷ひろみ(歌手)、九重親方(第五十八代横綱・元千代の富士)、西城秀樹(歌手)、竹内まりや(同)、田中裕子(女優)、所ジョージ(歌手)、鳥山明(漫画家)、野田秀樹(演出家)、松山千春(歌手)、ラサール石井(タレント)、渡辺えり子(女優)

●昭和54年生まれ

有森也実(女優)、伊集院光(タレント)、井上雄彦(漫画家)、岡本夏生(タレント)、緒方直人(俳優)、織田裕二(同)、清原和博(プロ野球選手)、香田晋(歌手)、古賀稔彦(柔道家)、ゴルゴ松本(漫才師)、坂本冬美(歌手)、柴田亜美(漫画家)、とよた真帆(女優)、中山秀征(タレント)、中山雅史(プロサッカー選手)、西村由紀江(作曲家)、東野幸治(タレント)、松岡修造(元プロテニスプレーヤー)、松村邦洋(タレント)、三浦知良(プロサッカー選手)、森脇健児(タレント)、山田花子(漫画家)、鷲尾いさ子(女優)、渡辺真理(アナウンサー)

上村愛子(フリースタイルスキー選手)、奥菜恵(女優)、小野伸二(プロサッカー選手)、篠原ともえ(タレント)、ともさかりえ(女優)、堂本光一(歌手)、堂本剛(同)、三宅健(同)、森田剛(同)、吉川ひなの(タレント)

市町村合併に関するアンケート 集計結果まとまる

昨年11月に行った「市町村合併に関するアンケート」の集計結果がまとまりましたので、その内容をお知らせします。

本町の将来を考えると、市町村合併は本当に必要なかどうか。判断の難しいところです。

町では、市町村合併問題に対する町民の皆さんの考えをお聴きするため、昨年10月から11月にかけて「市町村合併を考える地区座談会」を町内12会場で開催しました。また、11月下旬には、住民アンケートを行いました。その調査結果は、今後、町の進むべき道を決定する貴重な資料として活用させていただきます。

町民の皆さんには調査にご協力をいただき、心からお礼申し上げます。



「何でも選ぶのは難しいね」

調査の概要

- 調査期間 平成14年11月20日～30日
- 調査対象 2,865世帯（町内全世界帯）
- 調査方法 行政連絡員を通じて調査票を配布・回収
- 回収数 1,906通（回収率66.5%）
- 有効回答 1,822通（回答率63.6%）
- 回答者の内訳

性別	男性	1,049人 (55.0%)
	女性	666人 (35.0%)
	無回答	191人 (10.0%)
年代別	20代	40人 (2.1%)
	30代	144人 (7.6%)
	40代	369人 (19.4%)
	50代	462人 (24.2%)
	60代	408人 (21.4%)
	70代	161人 (8.4%)
	80代以上	240人 (12.6%)
	無回答	82人 (4.3%)
地区別	葛巻	1,191人(回収率67.1%)
	江刈	567人(回収率72.2%)
	田部	148人(回収率48.7%)

問1 市町村合併についてどう思いますか？

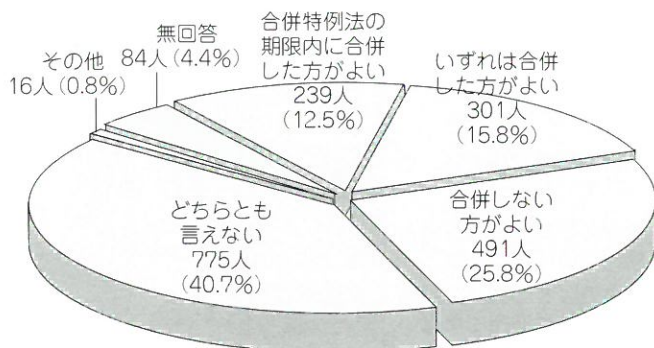

【町民の声】

- 最悪の吸収合併にならないようにすべきだ。(60代・男性)
- 今のままやっていけるのなら、合併には反対だ。(50代・男性)
- 農協合併の例から、合併には反対だ。(50代・男性)
- 人口が5000人を割ったとき（合併を）考えては…。(50代・男性)
- 町長と町議会にお任せします。(80代以上・男性)
- 山形村となら合併してもよい。(50代・男性)
- （合併問題に関して）情報不足、勉強不足です。(30代・男性)
- 合併は望まないが、いずれは合併しなければ…。(60代・男性)

10人に4人は「どちらとも言えない」

市町村合併をどう思うかの意見で最も多いのは「どちらとも言えない」の775人（40.7%）で、回答者の10人に4人が「市町村合併の判断は難しい」と考えているようです。

合併したほうがよいと考えている人は「合併特例法の期限内（平成17年3月31日）」が239人（12.5%）、「いずれは合併した方がよい」が301人（15.8%）で、合わせると540人（28.3%）になり、「合併しない方がよい」の491人（25.8%）を2.5ポイント上回っています。

この結果からは、市町村合併に対する町民の意見が一つになっているとは言えません。町の将来を左右するこの問題については、引き続きみんなで話し合っていく必要があります。

問2 「合併した方がよい」と思うのはなぜですか？

問1で「合併特例法の期限内に合併した方がよい」と「いずれは合併した方がよい」と回答した540人への質問（複数回答）

財政問題の理由が上位にランク

項目の性質別で見ると、合併の時期は別として「合併した方がよい」と考えている人のうち、ほとんどの町民が財政問題に関連した項目を選んでいきます。

次に多いのは、「人口減少の心配や不安」、「時代の流れで避けられない」などの理由が上位にランクされています。

- ① 人口が少なくなって町が成り立たなくなるから
- ② 財政的にやっていけなくなるから
- ③ 国の財政支援を受けた方が有利だから
- ④ 合併は時代の流れで避けて通れないから
- ⑤ 町職員が減り合理化や経費節減が期待できるから
- ⑥ 役場の体質や職員の接客などが変わると思うから

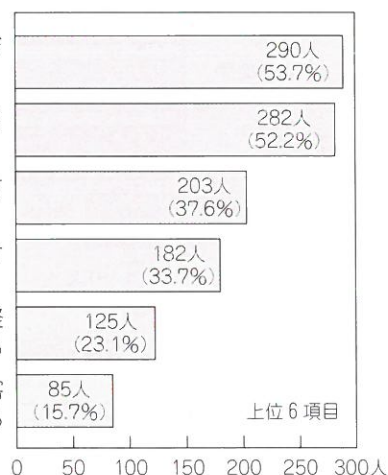

【町民の声】

- 合併すれば、酪農だけでなく畑作農業にも目が向いてくれるのではないかと期待しています。(50代・女性)
- 自立しても窓口業務だけが残るのでは意味がない。(60代・男性)
- 合併なくして町の将来の望みはない。(自立の道を選んで) 孤立する町にならないように！(40代・男性)

- ⑦ 合併で道路や施設などの整備が進むと思うから (49人)
- ⑧ 合併で税金や各種使用料などが安くなると思うから (36人)
- ⑨ 合併で生活水準や住民意識が向上すると思うから (31人)
- ⑩ 合併で行政サービスが向上すると思うから (25人)
- ⑪ 合併で自分の仕事が働きやすくなると思うから (18人)
- ⑫ 「市」のイメージがよいから (7人)
- ⑬ その他 (2人)

問3 「合併しない方がよい」と思うのはなぜですか？

問1で「合併しない方がよい」と回答した491人への質問（複数回答）

行政サービスの低下が心配

「合併しない方がよい」という理由のトップは、「合併しても葛巻はよくなると思えない」で252人。この回答の根底には、本町が合併する場合に相手市町村に吸収されるという思いがあるようです。

項目の性質別では、自立を訴える町民の多くは、合併による「行政サービスの低下」と「町の個性が失われる」ことを心配していることが分かります。

- ① 吸収合併では葛巻がよくなると思えないから
- ② 合併で役場が遠くなった
り不便になるから
- ③ 現在の町づくりを今後も
続けていくべきだから
- ④ 合併ではきめ細かな行政
サービスが期待できない
- ⑤ 自立で個性ある町づくり
を進めるべきだから
- ⑥ 葛巻町という名前を残し
たいから

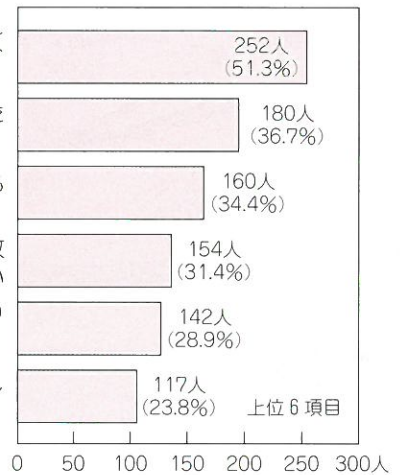

【町民の声】

- 住民の意見をよく聞き、だれのための合併なのかよく考えてほしい。合併による住民のメリットはないと思われる。(50代・女性)
- これまで葛巻は、ミルクとワインとクリーンエネルギーの町で頑張ってきました。その町づくりをさらに発展させるには、自立していくことがベストだと思います。(20代・女性)

- ⑦ 役場の用足しや今の生活環境が変わってほしくないから (67人)
- ⑧ これまで築き上げてきた文化や伝統を守りたいから (53人)
- ⑨ 合併の必要性を感じないから (43人)
- ⑩ 合併しても何も変わらないと思うから (30人)
- ⑪ 合併で町の面積が大きくなると何かと大変だと思うから (25人)
- ⑫ 合併すれば自分の仕事がなくなると思うから (4人)
- ⑬ その他 (4人)

問4 合併しないで、葛巻町がやっていけると思えますか？

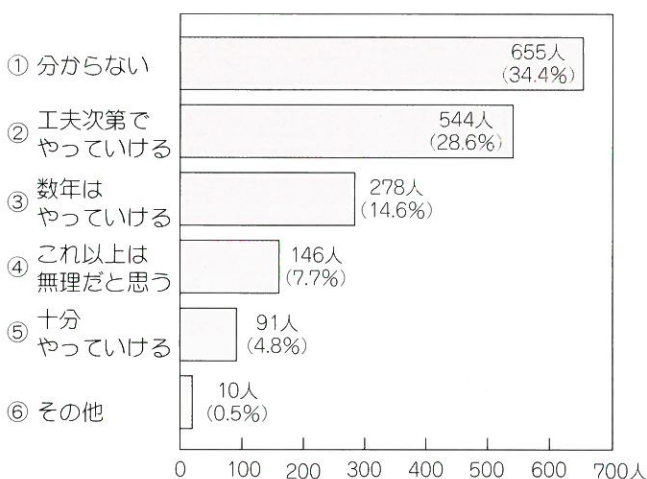

「分からない」が3人に1人

「工夫次第でやっていける」544人（28.6%）、「数年はやっていける」278人（14.6%）、「十分やっていける」91人（4.8%）を合わせると、913人（48.0%）となり、自立の方向性を示唆した回答が全体の半数に近い数値を示しています。

しかし、最も多かったのは「分からない」655人（34.4%）で、町民の3人に1人は、合併か、自立かの判断が難しいと考えているようです。

【町民の声】

- リーダーの高い見識が必要だ。(50代・男性)
- 国の政策上（自立は）無理だと思う。(40代・男性)
- （合併しないで）やっていけるよう努力して頑張っていくことが大切だ。(40代・男性)
- もっと具体的な（町の）説明が必要なのは…。(30代・男性)

- 工夫次第でやっていけるかも。「かも」では町の運営はやっていけないのかな。(50代・女性)
- 町民が希望をもって生き生きと暮らしていくためには、ある程度の人口と財源が必要だと思う。(60代・男性)
- 自立では、財政的に行政サービスの低下が心配だ。(70代・男性)

問5 仮に合併するとしたら、相手市町村はどこがよいですか？

岩手町が約30%でトップ

最も多かったのは、「岩手町」872人（29.7%）で、全体の約3割を占めています。次いで「盛岡北部6町村」398人（13.6%）となっています。

盛岡広域圏以外で多いのは一戸町と山形村で、全体の5～6%という状況です。

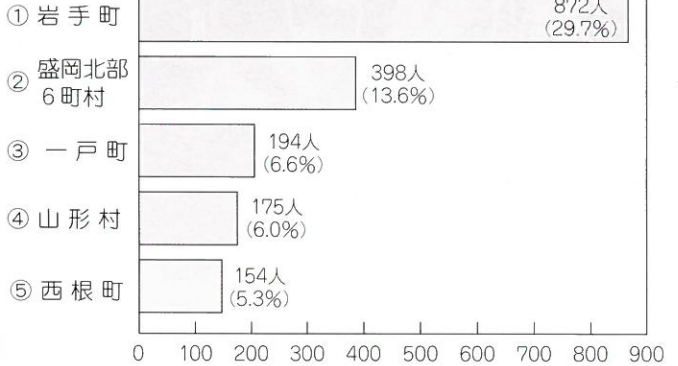

【町民の声】

- 地理的条件など、どこと合併しても大変だ。(70代・男性)
- 近隣の3町村程度の合併が妥当ではないか。(30代・女性)
- 本町と岩手町、一戸町の3町の合併はどうか。(60代・男性)
- 本町と合併したい市町村があるかどうか疑問だ。(40代・男性)
- 産業構造的に見て、馬淵川流域市町村で合併すれば、特殊性を活用できるのではないか。(30代・男性)
- 同じ地域性を持った町村と協力すべきだ。(30代・男性)
- 合併には反対なので、考えられない。(各年代多数)

- ⑥ 玉山村 (147人・5.0%)
- ⑦ 盛岡広域圏11市町村 (137人・4.7%)
- ⑧ 九戸村 (128人・4.4%)
- ⑨ 松尾村 (76人・2.6%)
- ⑩ 安代町 (57人・1.9%)
- ⑪ 滝沢村 (40人・1.4%)
- ⑫ 岩泉町 (38人・1.3%)
- ⑬ 盛岡市 (30人・1.0%)
- ⑭ その他 (65人・2.2%)
- ⑮ 無回答 (421人・14.4%)

【解説】

■盛岡北部6町村

岩手町、西根町、玉山村、松尾村、安代町、葛巻町の6町村

■盛岡広域圏11市町村

盛岡北部6町村に盛岡市、雫石町、滝沢村、紫波町、矢巾町が入ります。

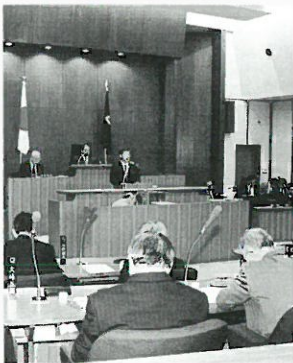

自立の道を表明する中村町長

葛巻町議会12月定例会で 中村町長 自立の道を表明

葛巻町議会十二月定例会は十二月十八日から三日間の会期で行われ、初日の一般質問では、五議員から合わせて十項目の質問がありました。

中村哲雄町長は、橋場清廣議員の「市町村合併に対する町の考え」を正す質問への答弁の中で、「現段階では」と前置きしたうえで、「基本的に自立の道を歩んでいきたい」という方針を明らかにしました。

その答弁の要旨は次のとおりです。「合併」か「自立」かの選択は、本町がこれまで歩んできた歴史、伝統、文化などの「過去」に対して、また、暮らしている町民の皆さんの生活を守るといふ「現在」に対して、そして、子どもたちが将来に希望をもって生きていけるように導くという「未来」に対して責任を持つことであり、極めて重要な課題と認識しています。最終的な判断は、町民や議会の皆さ

らとの十分な議論を踏まえ、その総意で決定することが最善の方法であると考えています。その基本姿勢に立ち、これまで関係資料の全戸配布や地区座談会の開催、アンケート調査などを行ってきました。

市町村合併に関するアンケート調査の結果や近隣市町村の動向、地区座談会でのご意見などを総合的に判断し、現段階では、基本的に「合併しないで自立の道を歩む」という選択が町民の大方の意見であると判断しています。

しかし、自立の道を選択した場合、行財政の運営も相当に厳しくなることを覚悟せざるを得ません。

町としては、今年度に策定する新たな総合計画や行政改革大綱に基づき、今後の町づくりの方向性を定めます。また、行政の合理化・効率化により財源確保に努め、行政サービスの低下を招くことのないよう努力していきます。

このたび明らかにした「自立の道を歩む」という方針は、最終判断ではありません。あくまでも現時点での判断であり、今後、国や近隣市町村の新たな動きや事態の変化に応じて、議会並びに町民の皆さまのご意見をお聴きしながら、最善の道を選択していきたいと考えています。

町民の声

町政懇談会での「ご意見」ご要望から ①教育

町政懇談会は、昨年、町内十二会場を巡回した「市町村合併を考える地区座談会」と併せて行われました。全会場には合わせて二百五十一人が出席。その中で、約四十件の町政に対するご意見やご要望をいただきました。町では、それらのご意見などを持ち帰り、担当課で検討しました。その内容を今月号からテーマごとに三回シリーズでお知らせします。今回のテーマは「教育」です。



複式学級の授業風景（江刈川分校 4・5年生）

学校統合は一度に行う時期にきているのでは

【要望】学校統合は、(児童数の激減を見れば)順番にやっている場合ではなく、一度にやらざるを得ない段階ではないのか。

【回答】現在、本町の少子化の進行は予想をはるかに超える勢いです。その実態から、一部の地域に限定せず町全体で検討する段階にあることは、ご指摘のとおりです。

町では、教育委員会の協議を経て、新たに「町立学校の適正配置等に係る指針」を平成十二年九月に策定しました。この指針に基づき、学校統合を全町的な課題として取り組んでいきます。

複式学級への十分な対応を望む

【要望】五日市小学校が、来年度から(一部)複式学級になるようなので(教育委員会の十分な対応を)よろしく願いたい。

【回答】(平成十五年度から)葛巻小学校以外の小学校は、すべて複式学級が導入されます。

現在の学級編成の基準は、単式は四十人一クラス、複式は二学年合わせて十六人以下(一年生を含む場合は八人以下)となっています。

複式学級のマイナス面としては、授業時間の半分が「ひとり勉強」になるということ。このような複式学級の解消に努めていく必要があります。そのため町では、学校統合の指針を見直しながら、適正な学校配置(統合)を進めていきたいと考えています。

複式学校を抱える学校にあっては、子どもたちの学習に支障のないよう校内体制を確立し、さらに教職員の研修を充実するなど、今後においても適切に対応していきます。

学校統合の見通し

平成17年4月

葛巻小学校
江刈川分校
小田小学校
星野小学校
冬部小学校
田野小学校

平成20年4月

五日市小学校
馬淵小学校

上記の予定は、町と地域との話し合いで変更になる場合もあります。

生涯学習関係など町の行事が多過ぎる

【要望】全般的に町の行事が多過ぎる。青少年育成ネットワークなど、自治会に降りてくる仕事が増えているので何とかしてほしい。

【回答】生涯学習行事は、幼児から高齢者までの各世代の発達・生活・課題に応じた学級・講座や、趣味や教養など町民の皆さんの目的に合った学習内容を提供するためにを行っています。

青少年育成ネットワークについては、目的を同じくする教育振興運動推進委員会と青少年健全育成町民会議の両組織を一本化したものです。

この組織化を町内の自治会にお願いしたのは、昨年四月からの学校週五日制完全実施に伴い、青少年の健全育成を進めるためには、これまで以上に地域とのかかわりが重要になると考えからです。

今後、それらの活動を行う中で、自治会などの地域の皆さんに過大な負担がかからないよう努めていきますので、ご理解をお願いします。

葛巻町立小中学校児童生徒数

(平成14年11月1日現在)

学校名	1年	2年	3年	4年	5年	6年	計
小学校	葛巻	39	24	30	33	30	184
	江刈川	2		3	1	3	9
	小屋瀬	2	5	8	6	15	48
	小田	1	5		4	5	22
	星野	3	5	6	1	7	24
	吉ヶ沢	1	3	3	2	3	17
	江刈	8	8	11	9	12	56
	五日市	6	7	10	10	9	57
	馬淵	4	4	4	4	5	25
	冬部	3	2	3		2	11
	田野		3	3	4	3	15
計	69	66	81	74	94	84	468
中学校	葛巻	43	37	47			127
	小屋瀬	10	17	21			48
	江刈	17	33	30			80
	計	70	87	98			255

町民バスの運行を 考えてほしい

【要望】(バス路線の廃止や学校統合を視野に入れ) 通院バスやスクールバス、一般利用を一緒にして、町民バスの運行を考えるべきではないか。

【回答】平成十七年度には、北部四小学校(小田、田野、冬部、星野)、江刈川分校が葛巻小学校と統合する方向で地区の皆さんと話し合いを進めています。

町では、少子高齢化の時代背景から、コスト面や効率的なバス運行を進めるため、理想的には(ご指摘のような)町民バスを運行する方向で、今後検討していきたいと考えています。

夜間照明の整備で 学校施設の有効活用を

【要望】統合後の学校施設の有効活用を進めるため、夜間照明設備を整備してほしい。

【回答】町内六地区にある体育振興会の活動を活発にしようという観点から、地区単位に一施設の夜間照明を整備する予定です。

本年度は、冬部、小屋瀬、五日市の三小学校と、江刈中学校に設置する計画となっています。

ほかの地区の学校施設については、利用効果などを考慮しながら、検討していきたいと考えていますので、ご理解ください。

少子化で考えられること

本町の人口は、昭和35年の15,964人をピークに減少を続け、平成12年の国勢調査では8,725人となっています。年間の出生数も昭和30年には584人であったものが、ここ数年は50人前後で推移。ピーク時の10分の1以下という状況です。このような状況にあって、学校の小規模化が一層進むと考えられますが、子どもたちが一人ひとりの個性や能力を最大限に伸ばせるよう適正規模の学校配置など、教育環境の見直しが重要な課題です。

少子化が教育に及ぼす影響

(中央審議会まとめ)

少子化が進むと、一般的に次のようなことが心配されると言われています。

- ① 子ども同士の切磋琢磨の機会が少なくなる。
- ② 子どもに対する親の過保護や過干渉を招きやすくなる。
- ③ 子育てについての経験や知恵の伝承、共有が困難になる。
- ④ 学校や地域で一定規模の集団で行う教育活動(学校行事や部活動、地域の伝統行事など)が成立しにくくなる。
- ⑤ よい意味での「競争心」が希薄になる。

小規模校の学校運営上のメリット

(総務庁行政監察局まとめ)

左上の表で分かるように、葛巻小学校と葛巻中学校を除いた学校の児童生徒数は100人を割っています。このような小規模校では、次のようなメリットがあると言われています。

- ① 教員が児童生徒一人ひとりの特性を把握し、個別に指導することができる。
- ② 心のかような生徒指導ができ、非行や問題行動が少ない。
- ③ 児童数に比し、施設・設備に恵まれている。
- ④ 学校行事での出場機会が多く、参加意識が高まる。

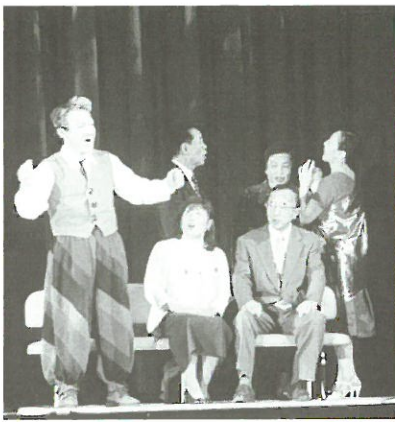

住民参加のミュージカル「森と風の未来都市（まち）で…」は12月22日、町社会体育館で行われ、約400人の観衆を魅了しました。劇団ゆうの皆さんと共演したのは、町内の幼児から高校生までの子どもたちとコーラアローの皆さん総勢26人。プロにもひけをとらない躍動感あふれる熱演に、大きな拍手が送られました。



沢口

カヨさん
(下冬部)

おじいさん

おばあさん

ハイ、元気です！
106

大正6年12月10日生まれの満85歳になるカヨさん。今一番の楽しみは、週1回のデイサービスに通うこと。「ここに来て、いろんなことができて、これ以上のごとはなごさんす」と笑顔で話します。「輪投げも得意なの?」と聞くと、「へだです」と一言。デイサービスに出かける日はいつも、同い年のご主人・巳之松さんが玄関先で見送りとお迎えをしてくれるとか。「大事にしてもらってありがたいごですう」としみじみ語ります。

家では、編みものや畑で花づくりを楽しんでいるカヨさんです。



ミュージカルで感動を共に

読書感想文コンクール表彰

第二十三回葛巻町読書感想文コンクール（応募総数百九点）の表彰式は十二月二十二日、町社会体育館で行われた「子ども未来を考える町民のつどい」の席上で公民館長賞以上に入選した十九人の皆さんに賞状と副賞が贈られました。教育長賞と公民館長賞に輝いた皆さんは次のとおりです。

◆小学校低学年の部



教育長賞
上野拓人くん
(小田2年)

▼公民館長賞

山館 海さん (小屋瀬1年)
安田 朱織さん (冬部2年)

◆小学校中学年の部



教育長賞
上野健人くん
(小田4年)

▼公民館長賞

冬村 佳さん (小田4年)
阿部 慎くん (星野3年)
長朶 恵さん (五日市3年)

◆小学校高学年の部



教育長賞
中村大地くん
(江刈5年)

▼公民館長賞

川戸 佳さん (江刈5年)
川濱 大くん (葛巻6年)
川崎 織さん (五日市6年)

◆中学校の部



教育長賞
前原美優さん
(江刈2年)

▼公民館長賞

佐藤 紀さん (葛巻1年)
中山 明日香さん (小屋瀬2年)
鳩岡 頌子さん (江刈2年)

◆高等学校の部



教育長賞
高見侑希さん
(葛巻3年)

▼公民館長賞

木下 寿子さん (葛巻3年)
上館 絵里香さん (葛巻3年)
市村 春美さん (葛巻3年)



ヤング 251

藤岡 ^{のどか} 和 _{さん}
(田代・23歳)

幸せな家庭をつくりたい

平成十一年三月に東京動物総合学院を卒業し、平成十二年三月から盛岡地域農業共済組合葛巻診療所で働いています。

現在の仕事は
主に電話対応や牛用の薬を販売しています。

仕事で心がけていることは
診療などの申し込みがあった農家の方の名前を覚えて、正確に伝えることです。

自分の性格は
友達には「天然ボケ」とか「言ってる意味が分からない」とか言われます。

趣味・特技は
特技ではないけど、よく犬に好かれます。トリマー(犬の美容師)のライセンスがあるので、頼まれたときにはシャンプーやカットもしています。

今一番したいことは
電気風呂のある温泉に行きたいです。あのピリピリ感がたまりませんね。

理想の男性像は
あったかい人。

将来の自分は
いつか幸せな家庭をつくりたいですね。

葛巻について
今あるものや場所を活用して、人が集まれる所ができればいいですね。

新年の抱負を一言
お金を貯めたいです。(貯まったことがないので…)

広報クイズ

年々、子どもの数が少なくなり、いくつかの学校を一つにする学校統合の動きがあります。

さて、ここ数年、町内で一年間に生まれている子どもの数は何人ぐらいなのでしょう。

次の中から正解の番号を選んでください。(正解は今月号十一ページにあります)

- ①約20人
- ②約50人
- ③約80人

お分かりの方は、はがきに正解の番号と住所、氏名、年齢、広報くずまきを読んでの感想や要望などを記入のうえご応募ください。正解者の中から抽選で五人の方々に図書券千円分を差し上げます。一月二十四日(金)までの消印有効です。

【応募先】(住所は不要です)

〒028-5495 広報クイズ係

☆☆当選者発表☆☆

先月の広報クイズの正解は、「①縄文杉」でした。正解者の中から、次の五人の方々に図書券をお送りします。

- 大石美佳さん(8・小屋瀬)
- 東山崎国雄さん(73・茶屋場)
- 入月友香さん(14・浦子内)
- 吉野 舞さん(20・埼玉県)
- 常田修平さん(13・新町)

ご存じですか？最低賃金制度

最低賃金制度は、賃金の最低額を法律で保障するもので、労働者の生活の安定や労働条件の改善、事業の公正な競争の確保に重要な役割を果たしています。

すべての事業主は、雇用する労働者（パートタイマー、臨時、アルバイトなどを含む）に最低賃金額以上の賃金を支払わなくてはなりません。また、最低賃金額を理由に労働者の賃金を引き下げることは許されません。

このたび最低賃金の額が次のとおり決まりましたので、お知らせします。

業 種 別 (発 効 日)	日 額	時 間 額	適用されない場合
岩手県最低賃金 (平成14年10月1日から)	円 —	円 605	(下記の労働者については、業種別の最低賃金ではなく、岩手県最低賃金が適用になります)
鉄 鋼 業 (平成12年12月10日から)	5,714	715	(1) 18歳未満または65歳以上の労働者
電気機械器具製造業 (平成14年12月13日から)	5,276	659	(2) 雇用6ヵ月未満で、技能習得中の労働者
光学機械器具・レンズ 時計・同部分品製造業 (平成14年12月12日から)	5,296	662	(3) 清掃または片付け業務に主として従事する労働者
各種商品小売業 (平成14年12月14日から)	5,374	674	(4) 電気機械器具製造業は、上記(1)～(3)のほか ①手作業による包装または袋詰めに従事する労働者
自動車小売業 (平成14年12月12日から)	5,419	678	②手作業または手工具などで組線、かしめ、取付け、巻線などに従事する労働者
			(5) 光学機械器具・レンズ・時計・同部分品製造業は、上記(1)～(3)のほか、手作業による包装、袋詰め、バリ取り、検品などに従事する労働者

最低賃金との比較方法

●岩手県最低賃金は時間額（605円）だけになりました。

実際の賃金が、岩手県最低賃金の額より多いか少ないかを調べるには、次の方法で比較してみることができます。

- ①時間給の場合 …………… そのままの額を岩手県最低賃金と比較します。
- ②日給の場合 …………… 日給を所定労働時間で割った額を岩手県最低賃金と比較します。
- ③週給、月給などの場合 …… 賃金額を時間あたりに換算した額を岩手県最低賃金と比較します。

例 岩手県内の事業所で働くAさんの労働条件は、年間所定労働日数260日、1日の労働時間は8時間、月給は104,700円です。岩手県最低賃金は時間額605円ですので、比較すると…

$$\frac{(\text{月給}104,700\text{円}) \times (12\text{ヵ月})}{(\text{年間所定労働日数}260\text{日}) \times (8\text{時間})} \div 604\text{円} < 605\text{円 (岩手県最低賃金)}$$

となります。この場合は、岩手県最低賃金を満たしていないことになります。

最低賃金に関する詳しい内容については、次のところへお問い合わせください。

■岩手労働局労働基準部賃金室（☎019-604-3008）

■各労働基準監督署 ○盛岡：019-621-5115 ○宮古：0193-62-6455 ○釜石：0193-22-3831 ○花巻：0198-23-5231

○一関：0191-23-4125 ○大船渡：0192-26-5231 ○二戸：0195-23-4131

ふるさと
106
歴史 散歩

昔・正月のおそび

町文化財保護委員

藤岡 一雄

あけましておめでとうございます。今年の干支は「癸未・ミズノトヒツジ」。世事世情が混乱し、いよいよ暗くなり、内憂外患がさらに深くなる様相を呈する年。こうしたときは、万事に筋道を立てて物事を考え、正道について果敢に処していくことが肝要。

『正月に入って一番先に来るものは大黒舞である。続いて春田打ち、厩祭り、そして勇壮闊達なえんぶりがある。えんぶりは豪華なうえに、ご祝儀が出る。舞を演ずる大人には金五円也、米二升、モッキリ（盛り切り）一椀ずつ。子どもたちには菓子が出た。ご祝儀も上々なので、張り切っているいろの踊りを披露し、少年たちを興奮させた。城内小路や川原では、神楽や漫才があった。家の裏では、威勢のよい餅つきも始まる。

正月を中心に子どもたちに最も人気のあ

った遊びに「悪漢探偵」というのがあった。これは、節句に活動写真の巡業が廻ってきたが、それから受けた影響だった。「悪漢の集団が悪事を犯し逃亡。これを探偵団が追跡して逮捕する」という筋書きである。遊びは、夜の遊び。二人一組、足が速くて体のいい方が藁草履を履きハンチャ（羽織）を着る。他の一人、体重の軽い方は金下駄（下駄スケート）を履き、ハンチャにつかまって滑る。

さて、遊びは「悪漢」と「探偵」の二手に分かれる。悪漢は一切手向かいをしないという約束があるから、いかに逃げるかである。探偵は、どうやって早く捕まえるかを競う。それぞれの大将の知恵比べであった。

わたしの得意とする作戦は「三角作戦」だった。悪漢一群の反対地点に一群を配置し、その両方が見通せる地点に本陣を置いて、悪漢の動きによって味方を動かすのである。雪まみれになりながら、夜が更けるのも忘れて夢中になったものである。

そんな毎日を通り過ぎていくうちに小正月（二月十五日）が来る。小正月は女とカケダ（家畜）の年取りとされていた。ご馳走も精進料理といって、魚・肉類なしの質素なお膳だった。男尊女卑の時代である。『大正のころ。（西島憲也著・山峡風土記

「葛巻界限」より）

Monthly Lee

今月のリー 17

アルバート・リー・スニードⅢ
（指導主事助手・30歳）

楽しみな帰郷

日本に来てから1年5ヵ月。この年末、初めて故郷に帰ることになり、わたしは今とても興奮しています。（12月中旬に執筆）

家に帰ったら、わたしは家族に日本での経験を話したり、写真を見せたりするつもりです。クリスマスには、日本からのプレゼントを家族に贈ります。どんな顔で驚

くか今から楽しみです。

わたしが故郷のお正月でやりたいことは、数知れません。友達とニューイヤーパーティーを開いて、ダンスをしたり、シャンパンを飲んだりしたいです。一日中フットボールの試合を見たいです。弟と釣りに行きたいです。父とゴルフもしたいです。友達とビールを飲みながら、日本でのことをいろいろ話したいです。そして、母を抱きしめたいです。

でも今は、葛巻がわたしの家です。職場の人たちは、とても親切にしてくれます。わたしはメンバーの一員だと感じています。

わたしが教えたり遊んだりしている子どもたちは、いつもスマイ



星野小の子どもたちと（前列中央がリーさん）

ルで応じてくれます。そして、わたしに新しい質問をどんどん浴びせてきます。

日本に来て当初、わたしは単なる外人の一人でしたが、今は葛巻町民の一員のように感じています。

故郷アメリカでの休暇を終えたら、自分の家がある葛巻に戻ってきます。では、Merry Christmas & A Happy New Year!



健康・福祉ネットワーク

～みんなで作ろう健康くずまき～



冬澤 実奈未ちゃん

(寺田)



向川原 麻衣ちゃん

(新町)



上野 祥平くん

(小田)



鈴木 直裕くん

(小屋瀬)



大峠 萌々花ちゃん

(五日市)

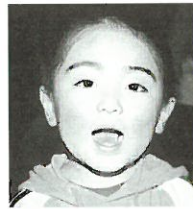

下道 翔真くん

(浦子内)



志田 梨伽子ちゃん

(城内小路)

◆ダイヤモンド賞 (三歳六カ月児)

◆パール賞 (二歳六カ月児と母親)

ポクわたくし虫歯ゼロ

歯医者さんが訪問します 歯の健康チェック

■対象者

町内に住所がある寝たきり（介護度3以上）のお年寄りや障害があるため歯科医院への通院が困難な人。

■内容

- ・ 歯科医師の訪問による歯の健康診査と診療。
- ・ 診療は家庭でできる範囲内に限ります。
- ・ 歯科健康診査は年1回、歯科診療は年3回まで。（新しく義歯をつくるときは年4回）

■料金

・ 歯科健康診査、歯科診療…無料
※高度な診療になるときは、個人負担がでる場合もあります。

詳しくは、健康福祉課（☎役場内線159）へお問い合わせください。

申し込みが必要です

生活習慣病検診・婦人検診

平成15年度の生活習慣病検診と婦人検診の申し込みが始まります。受診を希望する人は次により手続きをしてください。

■申込方法

- ①各地区の保健委員が1月下旬から申込書を配布・回収に伺います。
- ②申込書に希望する検診を記入して、保健委員にお渡しください。

■検診内容

【生活習慣病検診】（4月～5月上旬実施）

結核検診、肺ガン検診、胃ガン検診、大腸ガン検診、循環器検診、前立腺検診、歯科検診

【婦人検診】（10月下旬実施）

子宮ガン検診、乳房検診、乳房X線検診

■対象者・検診料金

申込書と一緒に配布される「平成15年度各種検診一覧表」を参考にしてください。（65歳以上の人と生活保護を受けている人は無料です）

詳しくは、健康福祉課（☎役場内線159）へお問い合わせください。



僕たち 私たちの クラスを ① 紹介しま〜す



佐々木得洋先生と
15人の仲間たち
(五日市小学校6年生の巻)

今月号から「クラスを紹介しま〜す」のコーナーを新たに掲載します。自分たちのクラスを広報で紹介したいという小・中・高校生のみなさん(先生でもOK) ぜひご連絡を！ 電話一本で広報マンガ学校にお邪魔しま〜す。(連絡は☎66-2111内線257へどうぞ)

●みんなのクラスを一言で表すと？

「何でもこなすオールラウンドなクラス！」

●佐々木先生はどんな先生？

「見かけによらず、深もういんだ」(先生「…」)

「理科が得意！」(先生「それだけかー？」)

「帽子が似合わない」(先生「よけいなお世話！」)

●今、クラスで頑張っていることは？

「卒業アルバムづくいで〜あ」

「2月のユニホック大会に向けて猛練習！」

「(小さな声で) 勉強も…」

●クラスで一番うれしかった出来事は？

「町のミニサッカー大会で優勝したこと」

「大船渡(先生の実家)に行ってお土産をみんな一杯こちそうになったんだ。うまかったな〜」

●先生にお願いしたいことは？

「体育の時間をもっと増やして！」

「宿題を減らして〜！」

「季節に合った服装をしたらどうかかな…」

●先生からのメッセージ



佐々木先生

「みんなの行動力・集中力は大変素晴らしいと先生は思っています。もうすぐ卒業です。今の自分を見つめ、常に向上心をもって残り少ない小学校生活を頑張っていきましょう！」

水道工事休日当番店

寒さも一段と厳しくなり、水道管の凍結が心配な季節になりました。

町では、休日や祝祭日の水道凍結修理などの当番店を次のとおり設定しました。

水道管の凍結などでお困りのときは、直接当番店にご連絡ください。(当番店以外でも対応が可能な場合もありますので、指定の工事店にご相談ください)

■馬淵川設備(株) (☎66-2428)

1月1、18日 2月11日 3月9日

■(有)山伸水道工業所 (☎66-2813)

1月2、19日 2月15日 3月15日

■(有)北栄設備工業 (☎66-3666)

1月3、25日 2月16日 3月16日

■(有)大同水道土木工業所 (☎0195-32-2445)

1月4、26日 2月22日

■(株)蒲野建設 (☎0194-72-2211)

1月5日 2月1、23日

■(株)水本建設 (☎66-2054)

1月11日 2月2日 3月1日

■(株)滝沢工業 (☎68-2848)

1月12日 2月8日 3月2日

■(株)岩水 (☎66-2424)

1月13日 2月9日 3月8日

水道管の凍結のほか、水道や下水道についてお困りのときは、役場上下水道課 (☎66-2929 または 3330) へお問い合わせください。

わだい



ジングルベルをBGMにメリー・クリスマス！
プレゼントを手渡した後は仲よく記念撮影です

夢と幸せ袋いっぱい詰め やって来ました青年サンタ

葛巻町青年連合協議会（上館芳彦会長、会員七十四人）では十二月二十四日のクリスマス・イブ、「サンタが家にやって来る」を行い、町内の子どもや高齢者の世帯を訪問しました。今年も、希望のあった九十世帯百四十三人分のクリスマスカードやヨーグルトなどのプレゼントを準備。高校生のボランティアも加わった青年サンタたちは、ハコースに分かれて夜の町へと飛び出しました。本人に秘密で訪問を希望した家庭もあり、突然のサンタ参上に驚いたり、喜んだり、泣き出したり…。青年たちの心温まる訪問が続く中、イブの夜は静かに更けていきました。

響く歌ごえ奏でるメロディー おんがく大好き親子が大集合

第3回山の音楽会（山形由紀音楽教室主催）は11月30日、総合センターで開かれました。

会場では、「もののけ姫」や「千と千尋の神隠し」「魔女の宅急便」のおなじみのテーマ曲など、子どもたちのかわいらしい歌やピアノ演奏に、詰めかけた約150人の聴衆は盛んな拍手を送っていました。

お父さんやお母さんの演奏やバスケットボール協会の皆さんの賛助出演もあり、バラエティーに富んだステージは、飽くことなく聴衆を楽しませました。



かわいらしいステージ衣装で着飾った子どもたちの表情豊かで元気な歌声は会場いっぱいに響き渡りました

ふるさとCMで銀賞に輝く 喜びいっぱいの濃い人たち

ふるさとCM大賞inいわて（岩手朝日テレビ主催）で銀賞に輝いたひとねっと倶楽部（立花幸子代表）では十二月十九日、受賞記念パーティーをグリーンテージで開きました。CMに出演した関係者や町民ら約百五十人、グランプリを受賞した玉山村の方々をゲストに迎え、受賞作品「元気な町は人も濃い！」を鑑賞しながら、喜びを分かち合いました。作品のタイトルどおり濃い面々のパーティーは、町づくりの構想や次回のCM企画の話に花が咲いていました。同倶楽部の作品は、同局で年間五十回ほど放映されます。どうぞ、ご覧ください。



CMに出演した方々も駆け付け、くずまきワインで乾杯。元気な町の濃い人たちのパーティーは延々と続きました

まちの

くずまきワイン「ゆうパック」 今年も3300セットを全国へ

葛巻高原食品加工株式会社（代表取締役社長・中村哲雄町長）では12月18日、クリスマスゆうパックの出発式をJA新しいて野菜集荷場で行いました。

この日荷積みしたのは、ナドーレロゼ・白2本入り（送料込み2,500円）約3300セット。北は北海道から南は沖縄まで全国各地に届けられます。

中村町長は、「ゆうパックが起爆剤となり、ワインと町の情報発信をしていきたい」とあいさつ。同社では、今期総売上げ3億5000万円を目指しています。



ゆうパック出発式でテープカットを行う左から引田喜徳葛巻郵便局長、中村哲雄町長、岩泉恵介副社長



ニュース番組は「正確に」「分かりやすく」「速く」が基本という風見さん（円内）のお話にも耳を傾ける小田小の児童たち

小田小学校の親子たちが テレビ放送の仕組み学ぶ

小田小学校（目黒泰校長・児童二百一人）では十二月四日、IBC岩手放送の風見好栄アナウンサーを招き、「放送局とアナウンサーの役割」についてのお話を聴きました。

これは、家庭教育学級の一コマ。同校の親子や教職員ら約四十人が、熱心に耳を傾けました。風見さんは、「ニュース番組のキャスターは、男性でもお化粧するんですよ」といった裏話や、取材先での苦労や失敗談などを交えて分かりやすくお話ししました。

児童たちは、「これからは、番組づくりに携わる人たちのことを考えながらテレビを見ていきたい」と感想を述べていました。

火災が多発するシーズン 火の元には十分な注意を

火災予防は、一人ひとりの心がけと家族やご近所の協働体制が必要です。日ごろから次のことに注意を払い、火の用心に努めましょう。

- 火のまわりは、いつも整理整頓をする。
- ストーブや電気コンロなどは、本来の目的以外には使わない。
- コンセントのタコ足配線はしない。
- 灰皿は、縁の広いものを使い、水を入れておく。
- 子どもの手の届くところにマッチやライターなどを置かない。
- 寝る前に必ず火の元を確認する。
- 家を留守にするときは、ご近所に一声かけて出かける。
- 万が一のときは、消火より避難を最優先することが大切です。



盛農の特別専攻科学生

盛岡農業高校では、特別専攻科の学生を募集しています。

【募集学科】特別専攻科農業科

【募集定員】20人

【修業年限】2カ年（週2日登校）

【受験資格】現在農業に従事している人や将来農業経営を目指す人などで高等学校を卒業している人（性別や年齢は問いません）

【願書受付】1月10日(金)から2月7日(金)まで

【試験日】2月14日(金)

【試験会場】盛岡農業高等学校

【試験内容】①面接 ②書類審査
詳しくは、同校（☎019-688-4211）へお問い合わせください。

ご利用ください

できます住宅ローン返済方法の変更

住宅金融公庫では、同公庫の住宅ローンを返済中で、最近の不況による失業や収入の減少などで返済にお困りの方を対象に、次のような返済方法の変更をお勧めしています。

- ①返済期間の延長（最長10年）
- ②元金据置期間の設定（最長3年）
- ③元金据置期間中の金利引き下げ
手続きの期限は、3月31日(月)までです。

詳しくは、同公庫東北支店（☎022-227-5003）または返済中の金融機関までお問い合わせください。

ご協力ください

円滑な除雪作業のために

町では、冬期間の安全で快適な道路交通を確保するため、降雪量に応じて深夜から早朝にかけて除雪作業を行います。

道路沿線のご家庭には、作業音や振動が発生するなどのご迷惑をおかけしますが、ご理解くださるようお願いいたします。

また、除雪作業の妨げや事故の原因になりますので、道路に雪を出したり、路上駐車をしたりしないようご協力ください。

盛岡税務署から

所得税の還付申告会場を開設

盛岡税務署では、平成14年分の所得税・消費税の還付申告者を対象に特設の会場を開設します。

【還付申告会場】マリオス18階（JR盛岡駅西口）

【開設期間】2月3日から3月17日まで（土・日と祝日を除きます）

【開設時間】午前9時から正午、午後1時から4時まで

【対象者】医療費控除や住宅借入金等特別控除などの還付申告をする人、年金の申告をする人など

詳しくは、盛岡税務署個人課税第一部門（☎019-622-6217）へお問い合わせください。

休日当番医

【1月】

- 1日 西島医院（☎66-2210）
- 2日 葛巻病院（☎66-2311）
- 3日 葛巻診療所（☎67-1111）
- 5日 葛巻病院
- 12日 近藤医院（☎66-2425）
- 13日 葛巻病院
- 19日 西島医院
- 26日 葛巻病院

【2月】

- 2日 葛巻診療所

小児救急病院 夜間受入当番医

岩手医大病院（☎019-651-5111）

- 1月2、5、9、14、18、21、24、26、29日
- 2月2日

県立中央病院（☎019-653-1151）

- 1月1、6、12、15、19、22、27日
- 2月3日

盛岡市立病院（☎019-624-1234）

- 1月10、30日
- 2月5日

盛岡赤十字病院（☎019-637-3111）

- 1月4、7、13、16、23、25、28日
- 2月1、6日

もりおかこども病院（☎019-662-5656）

- 1月3、11、20、31日
- 2月4日

川久保病院（☎019-635-1305）

- 1月8、17日
- 2月7日

第29回町民スキー大会

とき **2月5日(水)9時～**
ところ **平庭高原スキー場**

参加申込など詳しくは、NPO法人葛巻町体育協会（☎66-3067）へお問い合わせください。

森のワインパーティー

とき **2月7日(金)18時30分～**

ところ **モウモウ館**

詳しくは、葛巻高原食品加工株式会社（☎66-3111）へお問い合わせください。

大元気まつり

～福祉・健康体力づくり推進大会～

とき **2月8日(土)9時30分～**

ところ **社会体育館**

詳しくは、健康福祉課（☎役場内線157）へお問い合わせください。

おし らせ



今月のプレゼンター
野里セナくん (田代)

開催します

法律に関する無料相談会

(財)法律扶助協会岩手支部では、「法律扶助の日」にちなんで、登録弁護士による法律無料相談会を開催します。(予約受付が必要ですのでご注意ください)

【日時】1月23日(木) 13時から16時まで

【場所】登録弁護士法律事務所(岩手支部内)

【予約受付期間】1月14日(火)から20日(月)までの7日間。いずれの日も10時から16時まで。

予約申込や詳しい内容については、同支部(☎019-623-5005)へお

問い合わせください。

相続登記に関する無料相談会

岩手県司法書士会では、放置しておくといろいろな問題が出てくる相続登記手続きを促進するため、2月を「相続登記はお済みですか月間」として、相談会を無料で開催します。

◆特設無料相談所

【日時】2月中の毎週金曜日、午前10時から正午まで

【場所】岩手県司法書士会館(盛岡市本町通2-12-18 四ツ家協会隣り)

◆司法書士事務所無料相談所

【日時】2月中の毎週金曜日、午前10時から正午まで

【場所】県内の司法書士事務所

詳しくは、岩手県司法書士会館(☎019-622-3372)へお問い合わせください。

森林づくり助成制度の説明会

町では、森林所有者を対象に森林整備地域支援交付金制度の説明会を開催します。

この制度は、森林をお持ちの方が森林の現況調査や歩道の整備など、森林づくりに欠かせない作業を行う場合に1畝当たり1万円を助成するというものです。その作業は、森林組合に委託することもできます。

説明会への参加を希望する場合は、本紙23面の広報カレンダーで日程を確認のうえご来場ください。

詳しくは、農林課(☎役場内線143)へお問い合わせください。

募集します

町内児童館の臨時職員

社会福祉協議会では、児童館の臨時職員を募集しています。

【職種】児童厚生補助員

【募集人員】1人

【応募資格】勤務先に通勤可能で昭和49年4月2日から56年4月1日までに生まれた人(高校卒業以上)

【採用期間】平成15年4月1日から翌年3月31日まで

【募集期限】1月31日(金)まで

申込方法や試験日など詳しくは、同協議会事務局(☎66-2111内線580)へお問い合わせください。

東京ディズニーランドへの旅

JR沼宮内駅では、東北新幹線いわて沼宮内駅開業記念で、冬休み特別企画「東京ディズニーリゾート満喫2日間の旅」の参加者を募集しています。

【募集人員】100人

【期日】1月16日(木)~17日(金)の1泊2日

【旅行代金】おとな39,500円、中高生38,300円、小学生26,800円、幼児6,700円(ホテル代と2日間のリゾートパスポート代を含みます)

参加申込方法など詳しくは、同駅(☎62-2003)または、びゅうプラザ盛岡(☎019-624-4112)へお問い合わせください。

第18回葛巻町総合体育大会(後期)

ユニホック競技

とき 1月19日(日) 9時~

ところ 社会体育館

詳しくは、生涯学習課(☎役場内線166)へお問い合わせください。

町民大会

町づくり運動 & 生涯学習推進

とき 1月25日(土) 13時30分

ところ グリーンテージ

詳しくは、生涯学習課(☎役場内線167)へお問い合わせください。

まちのスポーツ情報

ユニホック

■第7回岩手県ユニホック交流大会
(12月1日・町社会体育館)

【決勝トーナメント】

●小学生の部 (参加19チーム)
▼一回戦

小室瀬 A 2-1 葛巻 SSS
BSG 江刈 1-0 葛巻タイガース
江刈ダース 3-0 そいりPマンズ

▼準決勝

小室瀬 A 1-0 続・鶴飼 SF
江刈ダース 4-0 BSG 江刈

▼3位決定戦

続・鶴飼 SF 3-1 BSG 江刈

▼決勝

小室瀬 A 2-1 江刈ダース

●一般混成の部 (参加18チーム)

▼一回戦

葛高 HAYASHI 1-0 江刈中2代目



おっと、空振りしちゃった! (ユニホック大会)

江刈 A 地区 2-0 チーム沼宮内

▼準決勝

葛高 HAYASHI 2-0 江刈一本松 UC
江刈 A 地区 2-0 パパママタイガース

▼3位決定戦

江刈一本松 UC 5-0 パパママタイガース

▼決勝

葛高 HAYASHI 2-1 江刈 A 地区

バスケットボール

■第17回岩手地区ミニバスケットボール交歓大会 (12月7日・町社会体育館)

●男子の部 (参加5チーム)

▼一回戦

葛巻 30-29 雫石

▼準決勝

好摩 61-14 葛巻
滝沢 60-34 西根

▼3位決定戦

西根 72-21 葛巻

▼決勝

好摩 51-41 滝沢

●女子の部 (参加10チーム)

▼一回戦

小室瀬 54-25 好摩
滝沢 106-8 松尾

▼二回戦

西根 39-38 小室瀬
雫石 27-26 葛巻

五日市 63-14 沼宮内
畑 53-30 滝沢



女子2回戦で手に汗にぎる1点差の熱戦を繰り広げた西根対小室瀬戦

▼準決勝

西根 39-28 雫石
畑 49-38 五日市

▼3位決定戦

五日市 45-29 雫石

▼決勝

南畑 46-17 西根

■第30回勤労者バスケットボールリーグ戦 (11月6日~12月17日)

町社会体育館

①エコーズ (11勝0敗)

②役場ロートルス (8勝3敗)

③葛巻教職員フェニックス (7勝4敗)

④商工会青年部 (7勝4敗)

⑤役場ヤングース (7勝4敗)

⑥葛巻高等学校 (5勝6敗)

⑦ナデシコ (5勝6敗)

⑧上館建設エンタープライズ (5勝6敗)

⑨ヤンチャース (5勝6敗)

⑩YAMATO (4勝7敗)

⑪FCクズマキ (2勝9敗)

⑫イエローバード (0勝11敗)

バレーボール

■第30回町民9人制バレーボール大会 (12月15日・町社会体育館・5チーム参加)

①プリティウーマン ②青春バ

1ト2 ③浦子内

柔道

■第15回町柔道選手権大会 (12月8日・葛巻中学校体育館)

【団体戦】

《小学校》①寺田 A ②沼宮内 A ③滝沢 A、好摩 A 《中学校》①江刈中 ②沼宮内中 ③葛巻中、寺田

【個人戦】

▼小学校 (1・2年) ③上野拓人 (葛巻) 《3・4年》③御堂地麻衣 (葛巻)

▼中学校 (50キ以下) ②中崎真樹 (江刈中) ③中崎花愛 (同)

《59キ以下》③久木和也 (葛巻中)

《70キ以下》①今待秀幸 (江刈中)

③丹内久靖 (同)、山村昭平 (同)

《70キ以上》③三澤勝 (江刈中)

こんにちは

くずまき交番です



1月10日は
110番の日です

110番は岩手県内どこからダイヤルしても、すべて県警本部 (盛岡市) の通信指令室につながります。

通信指令室では、通報者からの情報を聞きながら、同時に無線でパトカーなどを事件や事故の現場に急行させます。

事件や事故に遭遇もしくは目撃した場合は、次のことに注意して110番に通報しましょう。

■上手な110番のかかけ方

- ①「何が起こったのか」を初めに話しましょう。
- ②「どこで」起こったのか、「目標となる建物など」を伝えましょう。
- ③「たった今」なのか「何分前」なのか、いつごろの出来事かを伝えましょう。
- ④事件の場合は、犯人の人相や服装、車の色やナンバーなどが重要な手がかりになります。
- ⑤事件や事故の様子など、今どうなっているか落ち着いて話しましょう。
- ⑥最後に、あなたの住所、氏名、電話番号を正確に伝えましょう。

携帯電話やPHSを利用する場合は、回線が途切れないよう立ち止まって通報しましょう。

広報カレンダー

<div style="display: flex; align-items: center;"> <div style="background-color: #800040; color: white; padding: 5px; font-weight: bold; font-size: 2em;">1</div> <div style="margin-left: 10px;"> <p style="font-size: 0.8em;">むつき</p> <p style="font-size: 1.5em;">月 睦月</p> <p style="font-size: 2em; color: #800040;">January</p> </div> </div>			
日 曜	主な行事	時 間	場 所
① 水	元旦		
2 木			
3 金			
4 土			
⑤ 日	くずまき高原牧場スノーワンダーランド2003 (~18日) 交通・防犯指導隊初点検 消防出初式	14:30~ 10:00~ 11:00~	くずまき高原牧場 社会体育館 //
6 月	官公庁仕事始め 心配ごと電話相談 新春ほら吹き大会・新年交賀会	9:00~12:00 14:00~	社会福祉協議会 グリーンテージ
7 火	補聴器相談 (岩手リオン補聴器) 食事サービス (A地区) // //	10:00~12:00	保健センター 西里~大沢 橋場~新町 城内小路~田代
8 水	小学生スキー教室 (~9日)	8:30~	平庭高原スキー場
9 木	なかよし広場 食事サービス (B地区) // //	9:00~	保健センター つなぎ~吉ヶ沢 平船~小田~星野 田野~下冬部
10 金	心配ごと相談所	9:00~12:00	老人福祉センター
11 土			
⑫ 日	第15回世代間交流ゲートボール 冬季大会	9:30~	社会体育館
⑬ 月	成人の日		
14 火	年金相談日	11:00~16:00	役場
15 水	防災とボランティア週間 (~21日)		
16 木			
17 金	防災とボランティアの日		
18 土			
⑰ 日	町総体後期ユニホック競技	9:00~	社会体育館
20 月	心配ごと相談所 乳児健診・離乳食学級	9:00~12:00 13:30~	老人福祉センター 保健センター
21 火	補聴器相談 (新日本補聴器) 保育所入所受付 (~22日) 森林づくり助成制度説明会 // // // 食事サービス (A地区)	10:00~12:00 9:00~18:00 10:00~11:30 // 13:30~15:00 //	保健センター // 冬部生活改善センター 遠矢場林業センター 総合センター 江刈農村センター 町内

広報くずまきについてのお問い合わせは、総務課
広聴広報統計係(☎66-2111内線257)までどうぞ

日 曜	主な行事	時 間	場 所
22 水	森林づくり助成制度説明会 // // 巡回図書・やまどり号	10:00~11:30 // 13:30~15:00 //	元木生活改善センター 星野生活改善センター 土谷川生活改善センター 小田林業センター 江刈・江刈川・星野
23 木	なかよし広場 森林づくり助成制度説明会 // // // 食事サービス (B地区)	9:00~ 10:00~11:30 // 13:30~15:00 //	保健センター 橋場生活改善センター 小屋瀬農村センター 茶屋場勤労福祉センター 田代コミュニティセンター 町内
24 金	子育て講演会 巡回図書・やまどり号	14:00~	保健センター 五日市・馬淵
25 土	町づくり運動・生涯学習推進町民大会	13:30~	グリーンテージ
⑳ 日	文化財防火デー		
27 月	予防接種 (三種混合) 巡回図書・やまどり号	13:30~	保健センター 小田・田部
28 火	妊婦歯科講話 巡回図書・やまどり号	10:00~	保健センター 小屋瀬・吉ヶ沢
29 水	巡回図書・やまどり号		町内
30 木	心配ごと相談所	9:00~12:00	老人福祉センター
31 金			

葛巻町のホームページアドレス<http://www.town.kuzumaki.iwate.jp>
役場の各種手続きの方法やサービス、町のイベント情報、
広報くずまきなどをインターネットでご覧いただけます。

2 きさらぎ 月 如月 February

1 土			
② 日			
3 月	乳児健診・離乳食学級	13:30~	保健センター
4 火	補聴器相談 (岩手リオン) 食事サービス (A地区)	10:00~	保健センター 町内
5 水	町民・小中学校スキー大会 心配ごと電話相談	9:00~ 9:00~12:00	平庭高原スキー場 社会福祉協議会
6 木	なかよし広場 食事サービス (B地区)	9:00~	保健センター 町内

町の人口

14.12.1現在		(前月比) (前年同月比)
男	4,402人	(- 7) (- 63)
女	4,580人	(- 2) (- 80)
計	8,982人	(- 9) (- 143)
世帯数	2,968戸	(- 2) (+ 4)
(住民基本台帳)		

誕生おめでとう



みさと
佐々木深里ちゃん
(11/18生・野中・得洋)



みこと
志田望翠ちゃん
(11/7生・城内小路・崇)



りおん
千葉梨音ちゃん
(11/4生・田代・哲男)



ひとは
恵津森一葉ちゃん
(11/1生・五日市・哲夫)

結婚おめでとう

〔世帯主〕

- | | |
|--------|---------|
| (山館 正行 | 小屋瀬 正太郎 |
| (林 清夏 | 新町 克也 |
| (笹 隆 | 岩泉町 隆 |
| (馬淵久美子 | 田部馬淵 正志 |

やすらかに

〔世帯主〕

- | | |
|------------|---------|
| 松ヶ平勘三郎 (74 | 小屋瀬 勘三郎 |
| 下村千之助 (93 | 吉ヶ沢 福松 |
| 千葉 喜蔵 (86 | 触 沢 ミヅ |
| 鷲塚ハルノ (68 | 茶屋場 ハルノ |
| 林 ヨシノ (79 | 茶屋場 ヨシノ |
| 外平 忠行 (66 | 下冬部 忠行 |
| 日向 市郎 (88 | 茶屋場 正安 |
| 日向 信一 (75 | 小苗代 カナ |

～以上11月届け出分・敬称略～

※広報に載せてほしくない方は届出のときに係にお話してください。

わが家の

248
アイドル

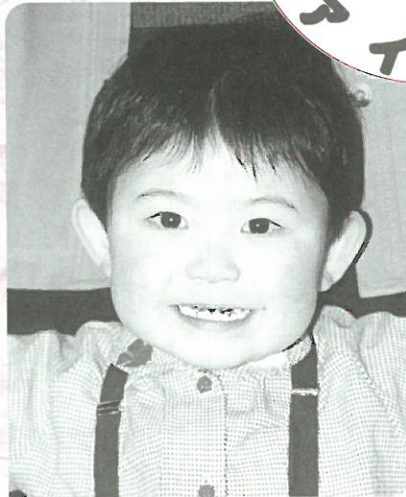

まい
林下舞ちゃん

(3歳9カ月・江刈川)

芳行)さん長女
美佐子)

食器を洗ったり野菜を切ったり、お手伝いをよくしてくれます。お兄ちゃんのモノで遊んでは、ケンカになることもたびたび。のんびりマイペースのマイは、毎食でもいいほど納豆が大好きです。元気でやさしい女の子になってね。 美佐子



たいしょう
下村大翔くん

(3歳9カ月・大沢)

昭治)さん二男
美穂)

仮面ライダーのビデオを見ながら、熱心に変身ポーズを研究中。いつもお兄ちゃん怪獣をやっつけています。初めて行った水族館で、イルカと競演したタイショウくん。いつまでもお兄ちゃんと仲良く、元気にのびのびと育てね。 美穂

1月の納税
町民税 4期
国民健康保険税 7期
期限内に納めましょう。

◎新年明けましておめでとうございませう。今年も取材でお伺いした際には、よろしくお願ひします。▼担当になってからの九カ月間で全保育園をお邪魔することができました。どの保育園でも、男の子のイチオシは「仮面ライダー」や「ウルトラマン」といったヒーローシリーズ。種類の多さとそれを熟知している子どもたちには驚かさねばなれません。▼悪役を気取りながらカメラ攻撃をしかけるもの、なりきりヒーローたちの手には武器の数々。いつも振り返りに遭う羽目に…。新しい攻撃を考えなくては！ (星野)

広報室から



◎広報を担当して二度目の正月です。新年号の表紙はカラーが定番でしたが、いつもより四増やしたため、やむを得ず二色に。(予算が厳しくて…)▼広報クイズに応募してくれる小中学生から「ボクたちのページも作って！」という要望をたくさんいただきました。そこで、今月号から十七ページの「クラスを紹介しま〜す」のコーナーを始めることにしました。皆さんからの掲載希望の連絡を待ってまいります。▼さて、今年も町のさまざまな情報や皆さんの元気な表情などを取り上げていきたいと思ひます。町で見かけたら、ぜひ一声かけてください。(村上)

発行/葛巻町(〒0281-5495) 岩手県岩手郡葛巻町葛巻二六一(一)電話(0295)六六一二二二